京城日報
二十三日夕刊
發行兼編輯人 宮部敬治 印刷人 小川三之介
京城太平通一丁目 發行所 京城日報社

分裂か―除名か 本黨に動搖起る

中橋氏一派の政本合同急進組の躍起運動を中心として 總裁の態度注目さる

【東京電報】去る四日田中床次兩總裁の會見に依り政本合同の前提とも見るべき提攜申合せをなし爾來兩黨は着々提攜運動より合同促進運動に轉化しつゝあつたが中橋德五郎氏を中心とする合同急進派は最近政友會の急進論者と相呼應して秘密裡に合同運動を開始したため政友本黨内に意見の衝突を來し、分裂又は急進論者の除名をも見るべき形勢となつた。かくて逐日形勢險惡となるや一部の幹部は去る廿日夜本部に會合し中橋一派の行動は本黨の黨議に反するものなるより、若し今後も繼續するならば幹部側は何等かの處置を爲すべきであるとの申合せを爲し、この旨關和知、松田小三郎より床次總裁に傳達するところあつたが之に對する總裁の態度は頗る注目されてゐるが結局政友本黨内に分裂又は除名を誘致するは免れがたい形勢を呈するに至つた。

中橋德五郎氏

攝政宮殿下 日光へ行啓

【東京電報】攝政宮殿下には廿一日日光行啓兩陛下に御對面御機嫌を奉伺あらせられ樺太御旅行について御物語りあり御土產物を御贈進あらせられた、同夜は御用邸附屬邸へ御一泊、廿二日御歸京相成つた

兆齊線工事の中止を求む

露國大使コツプ氏が外務省へ三度目の抗議

【東京電報】駐日露國大使コツプ氏は廿一日午後三時外務省に幣原外相を訪問したが右は兆齊鐵道工事に關し滿鐵會社の行爲は日露國交の精神に違反するものとして同鐵道の請負工事を中止されたしと抗議を申込んだ。而して露國は既に今春來同樣の抗議を二度迄申出でたが我政府は、本事は一私設會社に關するものとして體よくこれを受け流してゐたものである

モロツコ戰線に佛首相の軍隊慰問

モロツコ叛軍の將クリムは遂に佛軍の講和を拒絕した。佛軍は再びリフ族討伐の軍を起してウエルガ方面に轉戰してゐる。パンルヴェ首相は八月初旬ウエルガに至り出征兵士を慰問して首相自ら兵士に戰況を聞いた

又頭を擡げた拓殖省新設

外務省方面では反對だが行政調査會に上議

【東京電報】拓殖務省設置の議は昨年の行政整理の際にも一應問題となつたが當時は一般整理のときであり、且未だ其時期にあらずとなし遂に葬られるに至つた、然るに最近植民政策の行政方面に於ける監督及責任は一切總理之れを負はねばならぬ事になつてゐるに拘らず、從來は直接植民地の當局者と大藏省との間に打合せを爲し、その多くは大藏大臣によつて削減せら、必要なる施設若くは有望なる事業もなす能はざる狀態にあるは甚だ矛盾せるものであるとて新しく省を設くるも英國等の例を見ても差支なからうとの說が有力となつた。尤も一方に於て外務側の如きは侵略主義とあやまられ誤解せられぬ樣でもあるが取敢ず行政調査會の議に上す事となり、濱田拓殖局長官から最近之れに關する書類を書記官長の許に提出した

回收困難の對支債權 總額が一億四千萬圓

【東京電報】來るべき關稅會議で自然內外債整理問題にも觸れるであらうが支那の內外債總額は廿二億餘元に達し居る、其內我國の債權を有するもので回收困難と認められてゐるものは總額約一億四千萬圓で▲參戰借款二千萬圓▲交通銀行第二借款二千萬圓▲有線電信借款一千萬圓▲吉會鐵道借款前貸一千萬圓▲滿蒙四鐵道借款前貸二千萬圓▲山東鐵道借款前貸二千萬圓▲黑吉兩省林鑛借款三千萬圓である

上海の罷業 海員復業 條件調印完了

【上海廿一日發電】二十日午後八時日本郵船會社代表米里汽船上海支店長と支那海員會長との間に海員復業條件に調印され、尚之れと同時に總商會は支那各地に右解決を通告し且支那國は今後罷業を[illegible]ねばならぬと

壯漢數名で包圍して狙擊す

廖仲愷氏射殺犯人 一名現場附近で捕はる

【廣東廿一日發電】廣東の中央政府の執行委員で左派の巨頭廖仲愷氏が射殺されたのは廿日午前九時半頃で中央執行委員會本部に赴くべく自動車で同所門前に來かゝると同本部に於て同氏の登廳を待ち伏せてゐた數名の壯漢は矢庭に同氏を包圍し有無を云はさず引き續いて發砲、一人の壯漢が射擊した彈丸は氏の腹部を射拔き廖氏は其場に昏倒即死した而して狙擊した犯人一名は現場附近で直ちに逮捕され他は逃走目下嚴重搜索中である

電報規則が改正する 十一月一日から實施

【東京電報】遞信省は從來の電報規則を改め簡單本位とすべく廿二日附を以て改正案を公布し十一月一日よりこれを實施する事となつた。右は從來の無線電報、外國無線電報の諸規則を統一し簡新明確にし電報の規約は從來遞信大臣に申請したものを今後地方遞信局長に委任して事務簡捷を圖ることとなつた。改正の主なる點は和文電報紙の用式改正は和文電報にローマ字アラビヤ數字記號を廢止する事、宛名料は和文基本料金に繰込む事これが爲一般料金には變更なきものである。不着電報料の返還、返信料の如きものは廢止される

保障條約 內容發表は二十四日か

【巴里廿一日發電】保障條約に關するフランスの回答文は廿四日獨逸に交付される筈である、而して其內容は廿八日を以て發表されるであらう

カラハン大使來調歸國 健康を害して

【北京廿一日發電】過日來歸國の噂ある勞農露國大使カラハン氏は昨今甚だしく健康を害した爲め二ケ月の賜暇を得て近々浦鹽經由にて莫斯科に歸國すると

城大法文學部長は美濃部博士

近く決定の上發表

【東京電報】明年度より開設さるべき京城帝國大學法文學部長に擬せられてゐた帝大の美濃部達吉博士は愈々大學總長に就任するに內定したので朝鮮總督府では更にこれが人選中であつたが美濃部達吉博士の內定を得て近く發表を見る模樣である

全く初耳と打消す 平井學務課長

京城大學法文科部長に美濃部達吉博士が決定したとの東電に對し平井學務課長の語る所によれば美濃部達吉氏は法學博士で前帝大教授の美濃部俊吉氏の令弟であるが此の達吉博士が法文科部長に決定したとは全く初耳だ。未だ曾つて當局者の僕でさへ聞いた事がないが、恐い違つた電報も這入つたものだと打消した

人事消息

▲管木全北知事 家族同伴二十二日朝赴任 ▲守屋榮夫氏 同上歸東 ▲中島覺之氏（大邱專賣支局長）廿二日朝入城 ▲下岡政務總監 廿二日引續中の筈 ▲園田理財課長 廿四日朝發東上 ▲三矢警務局長 ▲蒲原遞信局長 二十五日歸任の豫定 ▲エーシーミス氏（ニュージーランド國有鐵道幹部）二十二日夜入城

長野縣補選 憲政公認候補

【東京電報】憲政會では二十一日長野縣第九區補缺選擧候補者として中山武三郎氏を公認した

殺人光線の威力を太平洋上で試す

軍艦と飛行機を燒き盡す實驗 米大統領の後援で

【桑港廿日發電】米國では太平洋上に於て彼の恐ろしい殺人光線（一名離話光線）を實驗するとの計畫があるこれは先年物故した米國電氣化學界の泰斗スタインメッツ博士の高弟エドウキン、スコット博士が來る九月初旬を期して其發明に係る殺人光線を實地に老朽艦と飛行機に對して試驗し之れを機會に續いて仕舞ふと云ふのである。此の實驗が果して効果があるとなれば將來の戰術上に一大革命を起すべく期待され大統領クーリッヂ氏は多大の援助を與へたと傳へられる而して外人に對してはすべて秘密の裡に行はれるのであると

對山錄

社會局の勞働組合法案に大分反對の火の手が揚がつた。組合加入の保護、團體交涉權の確立及組合の政治的行動の容認等が、「勞働者に媚びた」と言はれるもの、媚びたつていゝぢやないか

◇資本家は久しく媚びられて來た今度は幾分勞働者が媚びられるのも「時勢」だらう。媚びの現代化であり民衆化である。さういふ連中は、媚びる相手が違ふだけ。

◇守屋君は才人といふ評判だつたが、頭は流石に好い。顏にも底力があるし、格恰はあるし、政治家としての前途があるやうに思つた。

◇不景氣の雲は濃く、暗く歐洲の天を鎖つてゐる。茲數年は好景氣は來なからうといふ同君の意見は、好景氣を待ち草疲れてゐる人々には少し痛からう。その不景氣で勞働者の鼻息の荒くないうちに勞働立法を急ぐ政府の考へらしいが、それも宜からう。

◇中橋系即ち合同派は、本黨の幹部から鼻摘みにされてゐるが西園寺詣りの床次總裁にお供の光榮を擔つた牧山君の得意に聊か似の喧嘩屋兵衞へていつもお供役の口惜紛れに中橋系に走つたとか。政界なんて要するに斯んなものサ。

パーカスト女史教育講演會

聽講券をお頒ちいたします

ダルトン教育案の創始者として有名な米國の女流教育家ヘレン・パーカスト女史の講演會は來る廿七日午後五時から長谷川町公會堂に於て開催いたします。聽講御入用のお方には本日から左記の處で便宜差上げることに致します。枚數に限りがありますから至急御申出でを願ひます。

太平通り本社受付△本町一丁目町田新聞店△長谷川町盛文堂△本町一丁目大阪屋號書店△同本町ビルヂング シノザキ商店△本町三越呉服店△茶屋町毎日申報社販賣所

主催 京城日報社 毎日申報社
後援 京城府教育會 京畿道教育會

七曜の劍（十二）

渡邊默禪 作

『いや。もう大變な事なんで。それで御用人から御屋敷へ差上げるお知らせのお手紙を持つて、大急ぎで馳付けてまゐる途中なんですが實は旦那樣がひよんなことから急死をなされましてございますよ』

『ネツ、あの柴田樣がッ』

『まアー、それは……』

仲間の話に伊織も繁江もぎよつとした。其袖の下をくゞるやうにして聞き出したのがお龍であつた

『お、お父さまが……ど、ど、どう爲遊ばしたといふのだへ、き、急病か、それとも……これ、詳しい樣子を聞かしておくれ。御急病にしても、お、お命に拘はるほどのことではあるまい。さ。早く樣子を……』

胸倉にとりつかないばかりに、わくわくと詰寄つた。美しい眼は驚愕して、灯影に凄い程の光を見せた。仲間達は尻込して、

『いえ。御病氣ではございませんよ。今晩、御家老の稻山樣のお邸へ、お呼出になつて、御用談をお濟ましなされてのお歸り途、寺町通りで何者とも知れない奴に不意の闇打をしかけられ、其場に斬死になされましたのでございます何とも早、殘念なことで、へえ』

『ひえッ』

お龍は激しい衝動で、膝まで蒼くしてぶるぶると身震ひしたのが、繁江が[illegible]倒れさうになつたのを、

『氣の弱い。しつかりおし。お前も武士の娘、侍の妻、不斷の心得は此處ぢやぞえ。取亂さぬやうに心を取直さぬか。これ』

『はい、はい。』

お龍は顏を反向けた。そして、お高祖頭巾の端をきゆつと嚙ながら、泣く音を殺して身悶えした。淚に暗くなつて行く彼女の眼の底には、血みどろになつて斃れてゐる陰慘な父の姿がありありと映つて見えた。

『それでは伊織、些とも早く參りませう。これ其方達は提灯を持參いたして居るとか、仙石の屋敷には主人が只一人、酒に醉つて睡れて居るばかりぢやでな。取次ぐ者もあるまいけれど、兎も角も急いで參つて見たがよい。若し呼んでも返事がなければ、雨戶は其儘次の口に差置いて戾るやうに、心得たか。』

『へえ。畏まりました。』

繁江は、一端から男勝りと言はれてゐた氣丈な老女、彼の女は泣入る娘を勵まし、柴田家の小倒にまで綿密な注意を與へて、再び凍てつく夜道に杖を立てた。

其夜、暗殺といふ恐ろしい、邪の網に罹つたのは、ひとり柴田柴右衛門だけではなかつた。邪士近藤三郎左衛門、藝州浪士大八木武一郎の三人も、同じやうに刺客に見舞はれて、悲しきは一家鏖殺にされ、或は家來も殺されて血塗となり、辛くも命を全ふして逃れ得た者は武一郎一人、それさへ行方不明になつた。いづれも殺人の佐幕論者をたすけて、强く反對派に拮抗した者ばかり。かくして殺人の同志は全滅して了つた。

其の暗殺隊は五六人づゝ隊を組んで、豫め部署と時間とを定め同夜の十一時半頃、先づ寺町で柴右衛門を要擊し、其足で近藤方を襲ひ、次に二手に分れて瀨沼と大八木の三軒へ同時に斬込んだものだと言ふ事だけは、當夜の狀況から推して略推測された。併しそれが誰であり、何人が總指揮者だつたやら、總人數は幾人であつたかは全然不明。只いづれも屈竟の壯者ぞろひ、武術のチヤンピオンを一粒えりに選拔したものである事は餘り劣らぬ太刀先の鋭さで好く分つた。

ちやうど繁江達が打連れて出て行つてから、物の十五分と經たぬ間に、仙石の屋敷もこの戰慄すべき殺人鬼の訪問を受けた。

とも知らぬ柴田家の仲間二人は三軒町で一同に別れてから、只走りに白壁の方へ急ぎながら、『おい。嫌だなア仙石の旦那一人を置いて住堀にして、一家內殘らずお嬢さまのお生家へ出かけるツてえのは。一體どうした譯なんだらう今夜は餘程どうかしてゐるぜ』

『然うよ。事に依つたら仙石樣のお屋敷にも何か變があつたんぢやねえかな』

仲間共は啞然と顏見合つた

本日夕刊八頁

英國外務省緊張 外相急遽倫敦に歸る
…エームバーレン外相は急遽倫敦に歸つた…

上海防護使に

辭令 廿一日

京城 石川時計店 南大門通三丁目 電話長局七七二番 振替京城七〇一〇番
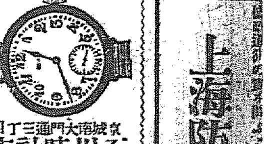

矢印 健脾丸
正本家 京都府向日町
定價金五拾錢
求我堂拾四世上田廣吉

はいろくまくのカワウソの燒
カワウソの黑燒が偉大の効力ある事は既に田中博士が御發表になつています御病氣にお困りのお方はお手紙下さい詳しくお知らせ致します
大阪市南區高津東裏 和田山たつゑ

pompeian
ポンピアン 美顏用 マッサージクリーム
大阪市道修町五 端田商店

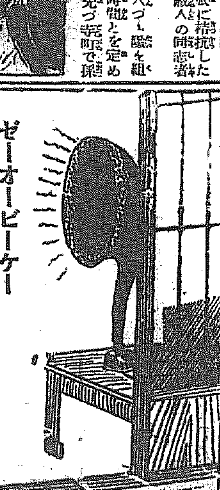

ゼーオービーケー
只今よりレザー紙障子紙の放賣を致します
今回新に發賣せる專賣特許サイト氏改良レザー紙障子紙はぬれても破れず、日にやけず部屋が明るく、體裁よく、張るに便利で且丸盛る程強くなる絕對的他の追從を許さぬ特長があります尚其上値段が非常に安いから發賣以來全國到る處で高評嘖々然も豫想外の賣行きにて工場にては晝夜兼行にて製造に忙殺せられて居ります是非本年の障子張り替へにはレザー紙障子紙を御試めし下さいレザー紙は全國到る處の紙店、雜貨店に販賣して居ります
ゼーオービーケー

大阪市東區唐物町三丁目 富士菱商會宣傳部

強 安
タイヤ 一組六円
御申越次第御見本及カタログ進呈 其他上中下品々あり 20吋28吋の二種あり
大阪市堀江御池通東 大阪ゴム製造所

不安一掃 活動自在
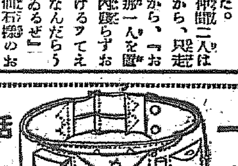
總革製文化腹卷
特徵 安全第一！文化的活動をなすには盜難遺失の心配なく常に腹部を溫め一品にて書類入、貴重品入、札入、時計入、銀貨入、シガレット等を入れた總革製文化腹卷の着用は最も必要なり
木谷米吉

本欄特別廣告一手扱 大阪日本橋 第一廣告社

國勢調査宣傳の横山翁 總督府の囑託として京城をふり出しに全鮮各地に國勢調査の宣傳をする横山雅夫氏は廿一日夜入城浦尾旅館におさまつた

風水害の對策に 漢江に水底線

龍山分局電話は 來月五日頃復舊

遞信局では管内電話の水害復舊費として三十八萬圓を計上したが右は當時にも報道したる如く内外線電話線路に十餘萬圓、龍山電話分局に二十餘萬圓を充當されたのであつて前者は十九日全部工事を告げ目下加入者と通話試驗中で完成し後者は外線工事漸く一段落を見るは局内中繼裝置のみとなつてゐる。然しこれも二三日中に完成の豫定で遲くとも今月末にかけては全般の試驗に着手し同時に本局並びに光化門分局に假收容中の龍山局の加入電話の接續を完了して來月五日頃までには確實に一般の開通となる見込みであると言はれてゐるから長い間不便を感じてゐた龍山の加入電話も愈々水害前の如き狀態に復する譯である、而して今後の對策としては過般の水害以來特別の考慮を拂はれてゐたが研究の結果宮崎技師大淀川に好成績を納めざる實狀に照らし鐵橋架線によらず漢江に水底線を永久に敷設することに大體意見は一致した模樣で新に經費を要するが實現するであらうと

急設電話 近く工事着手

本年度の電話至急開通數は一般の不況に鑑み豫定數を一千六百個に削減し京城の二百二十個を始め全鮮各局に割當てられたのであるが七月末現在の開通數は一千百三十二個で殘るは四百六十八個となつたが未開通のものと雖も地方局へ割當の分は殆ど全部申込受理濟みで京城市内の分も水害に依る龍山電話分局の復舊と共に工事は着手される筈である

帝國議會をラヂオで放送

ファンの熱望により 事務局が調査に着手

【東京電報】帝國議會の開會中議事進行の模樣をラヂオで放送して欲しいとはラヂオファンの熱望の點であるが東京放送局では來る五十一議會より實現したい希望で從谷衆議院書記官長に宛て此多の議會から議場の演壇にマイクロホンの裝置方を申請した、從谷書記官長は之れを事務局に廻送し目下事務局で各國の例を調査すると同時に研究を進めてゐるが議事規則中にはラヂオに關する規定なく從つて放送すべからずの條文もないので當然放送し得るだらうと放送局では思つてゐる、一方貴院事務局では當面の問題として九月四日萬國議員會議に列席する議員團と共に出張する田口書記官に委囑し歐米各國の議事放送の事例を調査する事となつた多分同氏の上奏派遣報告を聽き決定する事となるであらう

通行人を杖で撲る 男女二名負傷

府内中學洞六九金聖根（三〇）は廿一日午後七時四十分頃本町二丁目本町ビルヂング前を醉拂つて通行中通行の女に觸れながら杖を以て一人の女の頭を毆り傷けて益々暴ばれ狂つてゐる所へ交番の巡査が驅けつけて取押へ同行して行く途中本町一ノ四九宮本彥左衛門（三〇）に打つてかゝり同人にも傷を負はした始末のことゝて一時は大騷ぎをしたが金は目下本町署に留置された

歸還飛行の偵察機墜落

大同郡の粟畑に 搭乘者は無事

【平壤特電】第二十師團聯合演習に參加のため龍南に出動中であつた平壤飛行第六聯隊の飛行機三機は二十一日午後一時龍南を出發し歸隊の途中林曹長操縱山内中尉同乘の偵察機一〇七號は午後四時頃平南大同郡紫足面坡邑里の上空に差掛つた時機體に故障を生じ不時着陸の際粟畑にもんどり打つて墜落し爲に機體は大破したが幸ひに操縱者及び同乘者は無事であつた現場を目擊した他の兩機は其まゝ歸隊報告し同夜石谷中尉は現場に急行した同地は平壤を去る五里、墜落の位置については同中尉實地調査の上でなくては不明であると

涙と汗で溜めた お金を水害見舞に 在阪鮮人の美しい心

【大阪電報】朝鮮の水害に付大阪府知事市長商業會議所會頭名で各方面から寄附を募つてゐるが締切りの廿一日迄には僅に住友の五千圓と外に一千圓合せて六千圓集まつただけで豫定の三十萬圓には迚も及ばぬので關係者では心配してゐるがこれに引替へ在阪鮮人は流石に故國の慘狀を座視するに忍びず其日暮しの勞働者が十錢二十錢と持寄り纏めて府社會課に送金方を依賴してゐる、其内東洋紡績の職工十三名の十四圓五十錢、堂島水産製網職工九名の二十圓、内鮮協會の生徒三十名職員五名の十圓十錢等があり殊に生徒の寄附には次の見舞狀が添へてある

今回の水害は未曾有の歷史を作りました、其慘狀を思ひますと萬里の海を隔てゝゐる大阪に於て私達は兩手を合せて悲しく泣いてゐます、少しのお金ですけれど遙々大阪に來て朝から晚迄九十度以上の酷暑と戰ひつゝ工場に商店に汗を流して働いた私達の眞心こめた同情金ですから何千何百圓以上と御察し下さい

外國紙幣大僞造團 大連を根據に

【大連廿一日發電】廿日午後大連地方法院檢察官が刑事數名を隨へ大連市内加賀町磐井盛次郎宅を搜査し多數の證據物件を押收したが右は大連を根據地とし大々的に外國紙幣を僞造し浦鹽上海天津と連絡をとり行使してゐたもので彼等は禁制品の密賣を專門としてゐる常習犯であると

偽刑事に引致さる

【神戸電報】廿日午後四時頃神戸市外西灘村字大原田、荒物商砂井〓太郎方へ神戸の刑事と稱する男來り〓太郎の同行を求めたるも不在にて引返し八時頃三度來り〓太郎の歸宅を待ち同行したが〓太郎は廿一日夜に至るも歸宅せず家人は神戸の各警察に照會せるに各警察共心當りなく恐らく僞刑事ならんと各地に手配中である、〓太郎は溫厚な人で他人より恨みを受ける譯なく一種の謎として目下各方面に搜査中

被疑者四名の家宅捜査を行ふ まだ目鼻のつかぬ 光化門局紛失事件

光化門の郵便局員に給與すべき月給六千餘圓を窃取した犯人に就き所轄鍾路署では嚴重取調べ中であるが廿二日午前被疑者四名を召喚取調べ直に被疑者の家宅搜查を行つたが未だ何等の手懸りもないらしいこの事件は犯罪の方法が頗る巧妙に行はれてゐる處から見ると局内事情に精通した者らしいと

產婦は休養させる 豫算を差繰つて 傳染病患者も同樣に 遞信當局者談

遞信省が有夫の女子從業員にして姙娠した場合は五週間の休養を與へることとし之が經費約三萬六千圓を十五年度豫算に計上要求したが右につき遞信當局は語る「本件は現業員共濟組合の事業として政府の補給金を要求したものと思はれるが朝鮮としても夙に其必要を認め共濟組合の事業として考慮されてゐるのであるが當局としてはこの產婦のみに止まらず傳染性の特症者に對するもの及び現に罹病中の現業員住宅問題等に就ても解決を急いでゐる次第である。尤も產婦休養問題の如きは資格者極めて少數であつて多額の經費を要する譯でもないので現在組合豫算で是非とも實現させたい」

船員十四名虎疫か 大連で檢便中

【大連廿一日發電】十八日門司を經て大連に入港した阿波丸乘組火夫十五名は二十一日朝三時突如一齊に腹痛を始め嘔吐を訴へるより同船醫は一大事と水上署に屆出でたので直に海港局の檢疫官出張調査の上目下檢便中である

質屋に強盜 夫婦を毛布に包み二百圓強奪す

【仁川電話】仁川花町〓里二二一質屋業谷久米吉方に二十日午前三時頃朝鮮人強盜二名侵入し主人夫婦に毛布を冠せた上現金百九十圓及び金指環五個を奪ひ取り立ち去つた急報に依り仁川署では早速非常線を張り犯人搜査に努力中なるも未だ逮捕に至らない

お寺か曖昧屋か

妓生や藝妓の風紀紊亂を 傍觀してる東大門署

東大門外開運寺、淸凉寺の兩寺では各寺院内で三十戶づゝの僧侶の住宅があるが最近都會の空氣に觸れて淳潤者が出入し始め最初は精進料理で僧侶の家で御飯を焚いて賣つてゐたが何時しか僧侶の家は待合兼料理屋と化しビール酒肴の料理が自動車で運ばれ奧の間の一室は布團や蚊帳が公然吊られ近隣の風は附近一帶に擴がり昨今の炎暑には京城から妓生、藝者を自動車に擁し遲くまで往來する有樣で附近の住民等は夜も眠れない程に騷がしいので安眠出來ぬ有樣で風紀の亂れを悲しんで居るが寺院の事は管轄外であつて未だ取締の實が上がらぬので附近の住民等はこの無鐵漢の狀態に憤慨し近く何等かの形式で其筋へ陳情を申し込むと申し合せ居るが所轄東大門署の緩漫な取締に對する非難の聲は附近の人の噂の種となつてゐる

東大に一波瀾か 物理療法の開拓者 眞鍋學士迫害さる

【東京電報】文部當局の耳に入り漱石氏に寵愛された醫學界の權威で東京帝大物理療法の開拓者眞鍋嘉一郎博士は今度文部省の好意により五年間無給講師で虐められた苦境から脱し同講座が五十萬圓の豫算を以て第四内科として獨立すると同時に教授に任用されんとする際かくも醫學部教授の有力なる反對から種々なる迫害を蒙るに至つた其迫害とは差別待遇を甚とせるものである、一旦入籍を踏み付けにしたものの自己の名譽の爲めに醫學部全教授と喧嘩して戰ふべく覺悟してゐるから東大醫學部は暑中休暇明けと共に擾亂せざる大きな波瀾が惹起されるかも知れぬ、九大の騷事件を機會に文部當局の鋭い眼が各醫學部の内情如何に注がれてゐるのであるからこの紛擾は最も注目せられるものである

水害貸出十萬圓

水害の爲め遞信局では希望者に對し最大限度三ヶ月分の收入に相當する額の貸出をなしてゐたが今迄貸出したのは七百五十餘件金額十萬五千圓餘に上つてゐる

大學生浪に浚はる

【千葉電報】早大專門部學生渡邊〓〓（三）氏は二十一日千葉縣加茂川河口にて遊泳中激浪に浚はれ行方不明となつた

謹告

今朝出發の際は炎暑の際にも不拘御見送を忝し奉謝候不取敢以紙上御禮迄如斯に御座候 敬具

八月二十二日

青木戒三

同 秋子

北澤氏講演會 今夕公會堂で

早稻田大學教授北澤新次郎氏は二十二日朝七時元山より入城午後四時府内長谷川町公會堂に於ける朝新主催の講演會に出席し午後七時釜山行特急にて南下の筈

大阪博 國際的に 出品勸誘

【大阪電報】大阪市の計畫せる大阪博は準備着々進捗し九月中には凡てを決定する筈なるが出品範圍に支那印度、暹羅、濠洲、南洋諸島獨、東アフリカ、東部岸印度支那等に亘り國際的なので出品勸誘其他政府の手を經て行はるべく政府からこれら諸國へ官吏を派遣されることゝなるであらう

第二回全鮮野球爭霸戰前記

名譽の霸權保持者 慶熙倶樂部の陣容（上）

旅順工大の穎原投手を加へて 攻守共に洗錬さる

來るべき大會に最も重大な責任を負ふて出場するのは慶熙倶樂部である。同軍は昨年中央豫選に於て京龍軍を屠り爭霸戰で全大邱を破つて殊勳の功を奏で半島の球界に驚異的の記錄を作つたのである。而して今回は前年度の選手權保持者として大會に臨むのであるが、本年も亦優勝を獲得し得るか或は前年度來の榮冠を他軍に奪はるゝか。同軍の名聲は此一戰にかゝつて居る。同軍が日置主將を眞先に炎天下に連日猛練習を續けて居るのも宜なるかなである。先づ同軍本年度陣容は次のやうなものであらう

▲投手高橋、穎原、土谷、岩城
▲捕手重田
▲一壘手横山兄、横山弟
▲二壘手青木
▲三壘手穎原
▲遊擊手岩城
▲左翼手鈴木
▲中堅手 日置、一
▲右翼手 平木、一
▲補欠、淸水、鷲野、荒井、小杉、田中

投手高橋は既報の通り法政大學の投手として今秋の六大學リーグに出場すべく先月から同大學野球部に入つたのであるが、今回の爭霸戰には萬障繰合せて出場すべく、多分一兩日中には歸城する筈である。同君の技倆は既に太郎の青山と共に全鮮投手の双璧として定評があり正確なコントロールと外角に流れるアウトドロップは益々凄味を加へそれにスピードも愈々加はつて來たそして最近東京で鍛へて居るだけに自信が加はつたとの事である穎原投手は現在旅順工科大學の正投手で名投手谷口のコーチを受け獨特のカーブを有し、スピードの點に於ては高橋を凌駕して居る。高橋がプレートに立てば君は三壘の陣地を守るであらうが、捕球の確實さ、一壘へ投ずる物凄い直球は胸が空くほど立派である。恐らく龍中の永野三壘手と共に三壘手としての雙花形であらう。土谷、岩城は京中の現選手で土谷は緩球を得意とし岩城は名遊擊手として知られて居るが、本年の中等學校豫選からプレートを踏んで居る。（此の項未完）——寫眞は穎原投手のピツチングと日置主將（圓の中）——

松竹の映畫と實演

七日より四日間六時より同じ歌舞技座に開催と決した▲映畫は落合浪雄氏作『馬車屋の娘』一幕を岩田祐吉、堀川浪之助、島田嘉七、石山龍嗣、栗島すみ子、川田芳子その他總出演の久方振りの舞臺に出演の譯である▲信子のカルメン……舞臺藝術としての別の趣を發揮する外『歌舞伎劇お俊』の實演……

運動界

早實大勝 十一對敦賀四

【大阪電報】早實對敦賀商業の試合は二十二日午後三時開始十一對四にて早實の勝

日本失格 デ盃決勝戰

【ボストン廿一日發】デヴイスカップ庭球アメリカゾーン決勝戰日本對濠洲の第二日ダブル試合は左のスコアを以て濠洲チームの勝利に歸した

パターソン　六―一　原田
ホークス　九―七　淸水
　　　　　六―二

これを以て日本側は失格し濠洲チームは歐洲ゾーン優勝の佛國チームと對抗する事となつた

明治屋の納涼大會 明晚朝鮮ホテル庭園で

明治屋京城支店では二十三日午後六時から朝鮮ホテルローズガーデンに於て懸賞クロスワード、活動寫眞、ラヂオクロスワード等の餘興で納涼大會を催す筈であるが、一等から卅等までの賞品を懸し會員券（五十錢）に對しキリンビール一本を進呈する由

釜二浦軍の小手調べ 鎭南浦で試合

【鎭南浦】西鮮の興望を擔つて我が全鮮野球大會に出場する釜二浦三菱倶樂部は全軍一致猛烈な練習を試みてゐるが愈々大會も切迫して來たので二十三日午後から鎭南浦商工軍と鎭南浦公設グラウンドに於て準備試合をする事になつた

明日（廿三日）

●釜鮮會主催 午前九時から永樂町金融組合
●明治屋の納涼大會 午後六時朝鮮ホテル後庭
●運動競技講習會 午後三時京城師範野口源三郎氏（朝鮮新聞主催）
●職友會射撃會 午前八時から阿峴北里射撃場
●送迎琵琶會 午後七時黃金町二丁目武德館
●京城日本基督教會（貞洞一番地）日曜禮拜說教午前十時『神の福音』秋月牧師、午後八時牛頭木定（淺野猶三郎氏）
●日本メソヂスト教會（旭町二）午前九時日曜學校、十時禮拜說教『誘惑に克つ人』白戶牧師午後八時傳道說教『イエスに見らるゝ我』

公債ト債券ハ原忠

復興貯蓄債券 第四回 大勧業債券

一円で五千円

退職公債 各社債 通用します

東京市日本橋區本石町電車大通り 原忠三郎商店

秋期學生大募集

教授科目 ヴアイオリン、マンドリン、ギター、ピアノ、オルガン

教授時間 毎日午前九時至午後六時但日曜日ハ午前ノミ

教授 獨逸第一流ヴアイオリニスト、フツス、同ピアニスト、ストウデニ

但詳細事項毎日午前中限リ 京城府長谷川町四七番地 ストウデニ音樂講習所

懷中要藥 セイシンタン 淸心丹 口中淸凉 氣分爽快 暑氣 惡疫 豫防 效能本位 本舖 東京日本橋 高木與兵衞

愛券家ノ福音 勸業及復興債券ノ抽籤當日當リ籤ガ電報デ其ノ日ニ判ル（案內書進呈） 當籤電通社

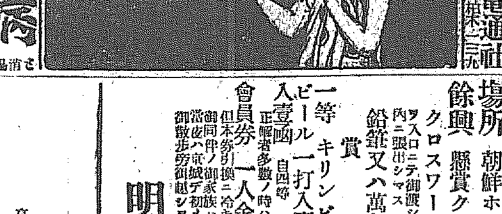

りん病 急性も慢性も只一劑で奇妙にヨク效く他に類なき專門良藥あり 秘密に發送 名古屋市中區流川町 小栗作造

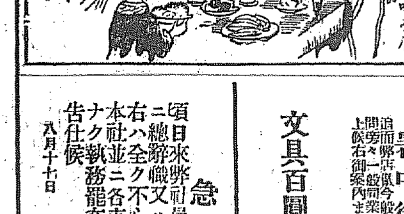

キリンビール納涼大會

日時 八月廿三日午後六時ヨリ（雨天順延）

場所 朝鮮ホテルローズガーデン

餘興 懸賞クロスワード、活動寫眞、ラヂオ

クロスワードノ趣向 タテノ鍵ヲ刷込ミマシタ會場用紙ヲ入口ニテ御渡シ致シマス、ヨコノ鍵ハ午後八時ヨリ九時マデ場內ニ張出シマス

賞品 一等 キリンビール一打入壹函 二等 キリンビール一打入壹函 三等 ダイヤオレンヂ一打入壹函 自四等至二十等 ポンピアン一個宛 正解者多數ノ時ハ抽籤ニ依テ定ム

鉛筆又ハ萬年筆御持參願マス

會員券 一人金五十錢 會場入口ニテ發賣致シマス 但本券引換ニ冷キリンビール一本進上マス 御同伴ノ御家族ハ普通茶菓券（金二十錢）ヲ御求メ願マス 當夜ハ京城デ初メテノ試ミデザゾ御愉快ザアロウト思ヒマス何ウゾ御散歩旁御出シヲ御願ヒ致シマス

明治屋京城支店

轉居 京城府蛤洞四十四番地 深尾道恕 電話光化門一九六四

暑中御見舞申上候 追而弊店儀今般朝鮮滿洲御得意先訪問旁々一般商業界に御伺致候間乍勝手稍々御愛顧御願ひ申上候右御案內まで

文具百圓 イチヤ店主 大阪市南區久寶寺町一丁目 學校用品ノ內外文具 イチヤ商店 小賣商ガ出來マス 電話船場四七七番 三五一四番 振替大阪三一七三番

急告

頃日來弊社員ノ動搖ニ關シ一部ノ新聞紙上ニ總辭職又ハ社業停頓等ヲ傳ヘラレタルモ右ハ全ク不心得者ノ惡宣傳ニ外ナラズシテ本社並ニ各支店出張所共平日通リ何等支障ナク執務罷在候間何卒御安心被下度此段謹告仕候

八月十七日 共濟生命保險株式會社

お盆暮の贈答に にしき袋 壹円 送料四錢 鳩居堂 京都寺町（目錄御報次第呈送）

ヴイタミンの話（三）

七十度に卅分間熱すれば 牛乳の營養素は破壞する

赤十字診療所長 醫學博士 岩淵友次

ヴイタミンCの性質

ヴイタミンCは水溶性でありまして最近發見せられたものでまだ不明の點も多いのでありますが殊に酸化、加熱、乾燥に對し不安定でありまして、壞血病、戰爭等に壞血病に犯された例は已に多くあります。又人工的にも之れを含まざる飼料を與へてモルモットを養へば三週間位で病氣に完全に罹らしめることは出來せられてあります。是に就きて私も多少の實驗を致しましたことを報告してありますが兎も角ヴイタミンCは壞血病の豫防上からばかりでなく常態に於ても榮養上缺くべからざるものでありまして之を增加することを忘れてはならないと思ひます。六〇度では三分の二は破壞せられ八〇度一〇〇度に一時間熱すれば九〇パーセントを失ふことは實驗的に明かであります。又牛乳の如き七〇度に二〇分間熱すれば壞血病の豫防とならず。即ち大部分破壞せらるゝのでありまして之は消毒上大に注意すべき點であります。酸性では可なり強くアルカリでは一層弱し乾燥に對しては極めて弱く只果實、トマト、キヤベツには乾いても幾分存在するもの如く、近來缶詰中にて乾燥し得る方法が發見せられたと云ふことであります之れは實用的に利用する途になれば非常に好都合と考へます。

ヴイタミン試驗法

前記の通りヴイタミンの本態を確むることが困難でありまして化合物の如く精密に分析することが出來ませんから、今日では動物飼養をやめて榮養試驗により間接に該物質の存在部分を推定するので非常に困難でありまして、何パーセントあるかを明細に調査することが頗る困難な次第であります。

即ちBの如き脚氣に白米病を起さしめ又は治療試驗をやり之の病氣を豫防するとか治療し得る最少量を定めて行ふのでありますからそれは〳〵非常な試驗數と時數と作業を要するのでありますを表により簡單にしますれば次の表の樣なことになります。」

營養上より見たる ヴイタミン利用

ヴイタミンに關する研究は完結されてゐないので未知のことも多く從つて時々新しき新事實が發見せられつゝあると云ふ樣な狀況でありまして今日吾人の知識の範圍内で之を總じて國民全般の榮養を增進せしむることは非常に大切なことゝ思ひます。

ラヂオでは一番 尺八が好く聞える

ラヂオを放送した感想

尺八樂琴古流宗家 河本逸童

大阪に於ける私の名取りである高井逸洲、伏見逸築の兩氏が主催で、逸童流の大阪尺八逸童會を組織しその第一回演奏會を六月四日に北浜町の日本生命講堂で開いた其の出席の際に、大阪放送局からラヂオの尺八放送を引受けた、曲は大正三年に私の作曲した尺八樂今樣本曲『眠神樂』と、近代箏曲の名手として知られた

名古屋 の古澤檢校の作になる『千鳥の曲』との二つを選んだ。大阪放送局は、東京の假放送所（七月十二日からは愛宕山上の本放送所へ移轉した）より、總ての點が整つて落付がある、場所は三越の屋上に有つて八階食堂の前に放送所と器械室との入口がある、此の入口になる。三越へ買物のついでに放送室の内部を廊下から見られる樣に厚ガラスの窓が三四ヶ所に設けられてある、東京と違つて夜は兎も角、晝間の放送は浴衣がけでは外から見えるので都合が惡い。

放送室 は天井の低い工合や電燈の裝飾、ソファやピアノの置いてある按配が郵船歐洲航路の集會室其まゝである。アナウンサー諸君も東京で實地經驗の上其式を襲つたといふやり方で樂器の配置なども實に當を得て居る。私が自宅で皆さんの演奏を注意して聞いて居ると、演奏者の引く息迄も細かによく聞き取れるので、演奏會とは違つて此邊にも餘程の注意を拂はねばならぬと思ふ、其代り二千人以上を相手にする演奏會になると下腹の力を充分込めて吹き方を聞こえる樣に尺八なども吹かねばならぬが、

ラヂオ は放送口に接近さへすればいくらでもよく聞える聞く方でも音の量の大さへずれば小さいくらでも大きな音になるから普通の大よりも奇麗に吹く事を心懸けて一寸吟も忽にせぬ樣にさへすれば成功すると思ふ大演奏會に於ける成るべく響らりのまゝ力のある吹き樣とは正反對に考へねばならぬ、偏でいへばラヂオには極彩色の繪模樣物、大演奏會は總の強い筆目のきくといふ樣なものが適當であらう、ラヂオでは日本の樂器、管樂中尺八が第一に良く聞える次ぎは琴で

三味線 や琵琶は何れも不結果である、箏曲、謡曲は聞いたがゼロで有つた、たゞ演奏者にもよる事ではあらう、太鼓、鼓笛も良くない、拍子木も無論ダメである

これはレコード、私は演奏者で目前の聽衆から喝采を受けるよりは目に見えぬ聽衆の前にラヂオの放送を終つた刹那アナウンサーが、これで何々の放送は終りました、といふ返の聲に何とも言ひ表はされぬ滿足が有ります

中央大學の發展

岡野敬次郎博士が學長の中央大學は一昨年の震火災で多大の損害を被つたが學校當局の熱心な努力で逐年發展を爲し學生の數も著しく增加したので今回更に神田南甲賀町戸田伯爵邸を購入して直ちに校舍の建築に着手し來春の新學年迄には鐵筋コンクリート三階建の校舍を新築し大學部及び大學豫科を同所に移す筈

夜の秋……◇

濱田鶴香女

靜草そこゝこ茂り月すゞし
花畑の如露に夏月ありにけり
河原まほと探りあるや月見草
打水に潮む廊下駄穿きにけり
百合の花よぢれ散りたる流哉
清水掬むや山百合吹き見せて
潮風に袖濕り來し納涼かな
夜の秋雨かゝる緑しめにけり
夜の秋や西瓜喰べたる唇冷え
土用波に鬪られ饗ボート哉

京城のレコード美人 京城の四妓がワシ印レコードに吹込んだ京城一流藝妓

朝鮮特有の音樂

二百種のレコード 妓生八百人の聲の試驗

朝鮮と蓄音器物語

人間の生活に無上のうるほひをあたへる娛樂や藝術は全く朝鮮に乏しく内地から來たものなとは常に稀しくて仕樣がないほどだ。殊に民衆藝術としては僅に活動寫眞があるばかりである。そこで唯一の精神の糧としては蓄音器のレコード藝術による外にみちがない。今

朝鮮に 蓄音器が普及され後徐々れるゆゑんであるがこゝに目をつけたのがワシ印レコードの日蓄で大正八年にはじめて蓄音器の販路として朝鮮に手を伸ばし、朝鮮固有の藝術がレコードに吹込まれたものである。現に黄金町一丁目の日蓄の支店樓上には日蓄獨特の吹込所の設備があつて、大正八年を皮切りにすでに妓生の

音曲を はじめ各種の朝鮮音樂二百餘種が京城きつての名人に依つて吹込まれたものである由來日蓄は蓄音器の本場の米國から技師を聘し大資本を擲して製造に從事しビクターに對立した東洋第一の大會社でその系統には帝國蓄音器、オリエント東京蓄音器三光堂等がありすべて藝術の選擇やレコードの製作には代表的のものばかりをあつめてゐるから從つて

妓生の 歌曲を選ぶにしても金にあかせ八百の妓生を一人々々試驗してその中の優秀な名人ばかりをあつめたものである、それには本社から文藝部長の内田君などがわざ〳〵來鮮し半歳かゝりで吹込を行つた。その後名曲から順次發表され既に妓生の歌舞音曲物で賣出されたレコードが四五十種あり。最近までに朝鮮内で販賣された朝鮮もの、レコードの數量は實に八萬六千枚の多きに及んでゐる、勿論

在鮮の 内地人向きには内地の代表的藝人の藝術レコードがこの外に廿二萬枚も賣り出されてゐる、近頃はレコードも精選され殊に日蓄製のワシ印などは音に濁りがなく澄んだ肉聲がその儘に聞かれるのが特色で例の針ずれの不快な雜音がないからい、尤も程悪なレコードが子供の聽覺に悪影響を及ぼし甚だしく幼年時代の神經系統を刺戟することは子供の研究者田邊尚雄氏が高唱してゐるところである（つゞく）

牛乳 飲み方

牛乳は營養になるから、と云つて無茶な飲み方をすると、益なくして却て害を及ぼす事がある。それで誰にも實行出來る牛乳の飲み方をお話ししやう。

▲第一……牛乳を一度に多量に飲むと凝結するから少しづゝ飲むこと

▲牛乳……の芳香は口ざはりばかりでなく、咽喉を過ぎても續くのであるから、過熱して常用しない方がよい。

▲飽り……冷たいのもよくない。後溫暖度が揚るもよいとされてゐる。

牛乳……の飲め兒は、病氣になつた時は格別、常人の嗜好する飲料水や芳香物を加味して飲める練習をしておく必要がある。

▲口を……牛乳瓶にあてゝ飲むのはよくない。最も理想的なのはコップに入れて飲むのであるがストロープで飲むのが味もよく理想的である。

▲消化……方面から云ふと龍味即ち牛乳のみを飲むのはよくない。牛乳の蛋白質は胃内に入つて凝固するものであるから牛乳とパン麵麭の樣な人は燒芋でも御飯でも副食するのが消化力をよくする。

風（小曲）

京城若草町五三 佐久良波

ポプラの並木に風が吹く
風に吹かれて枝がなる
そぞろ歩きの小娘の
白いショウルに風が吹く
吹かれてあそぶ小娘に
戀の心が鳴りたがる

新しい果物は 香氣がたかい

保存中にほこりがたかると 熱をひいて腐敗し易い

夏の夜の散策に味覺をそゝるみづ〳〵しい水菓子が、いま果物屋の店頭を賑はしてゐるが、京城の店頭に現れる果物はバナナ、夏ミカン等は別として大ていは朝鮮產で風味も内地物より劣つてゐるものが少くない。然し果物の中にも雨くても食べられるものがあり腐つてゐるやうでも味のよいものがあるので、それをつけ込んで粟へ客を誤魔化す奸商がないとも限らぬので時節柄誰にも分る簡單な果物の見分け方を書いて見やう。

バナナ は臺灣から當い中に一旦下關の問屋に移入されて寒に入つて適當に熟したころ朝鮮に送つて來るのであるが、之は黄いろいのより上皮が黑ずんで外觀が汚くなつてゐても、中身が白く締りのある物が上等で味もよく香氣もある

林檎 市外清凉里、水原、鎭南浦邊から來るので新しく風味も内地物の及ぶところでない。林檎にもいろ〳〵種類があるが普通果物屋にあるのは大和錦・紅玉が主であるが大和錦は酸味が少ないだけに味も落ちる。日中に粕がたまると腐ると云ふのは皮が消しいので古い物は色くなる

水蜜桃 三分位紅味がかつて張り甘味かな物が上等で、腐い物や赤すぎるのは味が落ちる獨之れは傷のないのを選ばねばならぬ

西瓜 これは前にも述べた樣があるが音と皮との張り工合で選擇する時も指で叩いてポン〳〵と張り切つた音のするのは熟したもの手觸りが強く音のにごつたのは熟してりの足らない證據、又皮のゆるんだ物や大きさの割に輕いのは古い西瓜である、要するに、すべて新しい物は艶があつて生々と緊張して居り香氣が高いものである。古くて悪いものは香氣も色も褪せてゐる。次に果物を保存するには、バナナ、林檎スイクワなどは地下室か又は乾きすぎず、濕らず、風通しのよい處を選び太陽の光線を避け、埃がついたら綺麗に拂ひ落すやうにする。

傳書鳩

扇風機使用者へ 京城電氣營業課長

扇風機使用者へ京城電氣營業課長諸君。關の電氣扇從量最低料金に關する御質問に御答へ致します。電燈と同一計量器にて電氣扇を御使用の場合には別に電氣扇最低料金を申受けます。十二時間轉式で一期三月間六圓六十錢即ち三十キロ時分でありまして卅料金は三月分を一回に申受け月々の電燈料金計算の際其月分の十キロ時を實際御使用量より差引きます。例へば從量電燈用の御契約で電燈の最低使用量廿四キロ時の需用家で一六キロ時御使用になれば十キロ時を引き廿六キロ時分を申受け御使用量廿八キロ時ならば十八キロ時になりますから電燈最低料金のみを申受ける事になります次に電氣扇以外の電熱器類も電燈計量器で御使用になれる事になつてゐますが電氣扇や其他の器具は電燈とは御使用狀態も異り又器具の電力を消費する効果の割合も異なるので各別に最低料金を設け電燈最低料と併算致さない事になつてゐます

難病痼疾に福音

精神治療界の泰斗江口師は當地有志の懇望で入城本町一丁目清光館に滯在八月廿日より一般難病痼疾者の爲めに治療をなす由。同師は十數年來精神療治の研究と施術とに沒頭し其選着せる學理と經驗とに依り如何なる難症をも全治せしむるの妙腕を有し其の奏効の的確なるは斯界現に定評がある

井上劍花坊氏 歡迎川柳大會

來青閣で開催

時日 八月下旬（期日確定次第發表）
場所 京城日報社『來青閣』
講演 （題未定）
宿題 『汗』（劍花坊氏選。一人三句限）（用紙適宜）
締切 八月二十五日（最終便限）
届所 京城櫻井町二の三三牛島川柳社
會費 金五十錢（當日持參のこと）
賞品 宿題席題共劍花坊氏筆半折色紙。京日銀牌其他

主催 京城日報社

夏の京城スケッチ

多田生

俳味豐かな淸和園

慶三兩禪院の奥深い處に淸和園といふさゝやかな遊園が在る、主はカイゼルと同じ月の出生とあつてその髭の美髯を蓄へワイシャツに脚絆といふ珍奇な裝で給仕もする、酒料はいりません、飲み食ひは寛弘だと澄ましてゐる處に此處が名物となつてゐるとか、よい避暑處だ。

今津明先生の世界的新發明品 理學博士

イマヅ蠅取粉

人畜には絶對無害保證致します

蠅、南京虫、蚤、虱、蚊、蟻、害虫、退治に不思議によく効きます

大朝、大每、報知 京城日報其他 諸新聞推奬

最早蠅取紙や蠅取機は時代遲れであります。

定價 壹袋 金貳拾錢
徳用壜入 半封度入 金壹圓廿錢 壹封度入 金貳圓

製造元 大阪市東淀川區三國本町 今津化學研究所

販賣は全國到る處の乾物店藥店、飲食料品店及百貨店にあります

特許 比較實驗用見本貸附 特約店 各地 日本農機式 鋼鐵製 精米機 細繩 籾摺精米機も賣る 大阪築港朝潮橋南 日本農機社

皮膚科 泌尿器外科 （本町二ノ二〇呉服店裏通り明治町通ヨリ入ル） 一番ヶ瀬慶次郎 電話本局四〇〇五番

内科 胃腸病 京城明治町二丁目公設市場前 石川醫院 電話本局一三〇九番 三五五九番

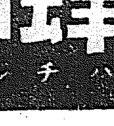

蜂印香竄葡萄酒 ハチジルシコウザンブダウシユ

海の疲れに…… 山の憩ひに……

シーズン來る！シーズン來る 山水を訪ひ 美酒を味ひ 夏の自然と靜養とを戀ひ求むるのシーズンは來る!! 避暑地の御慰安に— 唯一の衛生飲料に— 夏の健康を彌が上にも增進する蜂ブドー酒の一杯を……ゼヒ

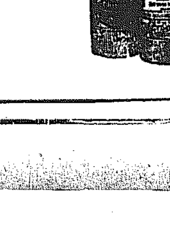

サイダーやシトロンや平野水等にハチブドー酒を程よく割りますと大變美味しく滋養になる夏向の清涼飲料が出來上ります ぜひとも御賞味をお願ひします

發賣元 合資會社近藤利兵衛商店 本舗 株式會社神谷傳兵衛本店

京城日報附錄 産業第一

一億圓あれば六千萬圓づつ
十五年目から年收がある
土地改良費の計算
産米增殖計畫一班

朝鮮總督府は產米增殖のため諸般の調査を進めたる結果土地改良見込面積を約八十萬町歩ありとし三十ケ年間に之れが改良を完成せんとの案を立て天下に發表するに至つたのは去る大正九年の事であつた（本附錄第二號所載）之れが遂行のため朝鮮土地改良株式會社なる特殊會社を設立すべく議會に諮つたのであるが經濟界不振、**財政緊縮**を理由として協賛を得ず爾來朝鮮としての要求を繰返す事每年に及んだけれども遂に實際を見なかつた依つて昨年は豫算計上を見合せる事としたのである、唯十五ケ年、四十二萬七千町歩、改良案は補助金交附をなしつゝ、着々進められて居るのであるが、何としても產米增殖計畫其ものは、帝國經濟のため急施すれば急施する程利益な事は分り切つて居るのであるから資本金三千萬圓（內政府投資一千萬圓）資本金の五倍の債券發行、更に十五ケ年間に五千萬圓の低資融通といふが如き甚大なる保護特權を有する特殊會社は不可能としても差當り東洋拓殖會社の營業方針を變更して成し得る限り土地改良事業にたづさはらしむる事となつたのであるが之れ又資金關係のため外債或は政府保證が議會の問題とすらなる能はずして現在一頓挫の姿である併しながら之れを

政府自ら 行ふにせよ特殊の保護會社が之れに任ずるにせよ將た又東拓のごとき現存の特殊會社が之に當るにせよ否一般の會社又は個人が之れを企つるにせよ更に全朝鮮に於ける土地改良事業は今後必ず着々として進められねばならぬ筈である、よつて次に該事業の收支を計算して見る事とする。先づ之れは東拓あたりの起業であるが全鮮に於て改良可能なる土地の內最も有利且容易なる部分約二十七萬町を選び今後十五ケ年一ケ年約一萬八千町歩完成する計畫があるとすれば而して改良實施の主體は會社の大體方針をいへば（一）土地改良事業の有望なる地域に對し水利組合の設立を促進奬勵し設立の上は之れに對し必要なる事業資金の供給をなし又は組合の委託に應じ土地改良工事の實施設計調査をなすこと（二）地方の狀況により水利組合の成立困難なる事情ある時會社は**有望地域**に對し土地改良事業を直營する事あるべし但之れ一時的の便宜の方法にして原則としては水利組合を以て經營せしむるを本旨とす（三）水利組合の委託を受け工事竣成後工作物の維持管理をなすこと（四）水利組合以外の土地改良事業經營者の委託に對しても必要に應じ工事の實施設計調査等をなし又必要なる事業資金の供給をなすこと（五）會社の所有又は直營に依り改良を施したる土地は成るべく速かに適當の方法にて處分し中堅農民の增加に努める斯くて十五ケ年目の成績を想ひみれば左の通りであらう（單位町歩）

	一年平均成功面積	完成面積
灌漑改善	一二、〇〇〇	一八〇、〇〇〇
地目變換	五、四〇〇	八一、〇〇〇
開墾干拓	一、〇〇〇	一五、〇〇〇
計	一八、四〇〇	二七六、〇〇〇

さて右廿七萬町歩を改良する資金何程を要するや。大正十一年一月**總督府の豫定**によれば一反歩につき灌漑改善が四十二圓地目變更四十八圓開墾干拓が七十二圓とあり此以外に設計監督維持管理のため相當資金を要し假りに前者を工事費の百分の十二後者を同じく百分の十五とし更に雜費を百分の八とせば次の如き計算となる（單位圓）

	灌漑	地換	開拓
工事費	四二、〇〇	四八、〇〇	七二、〇〇
設計	五、〇四	五、七六	八、六四
維持	六、三〇	七、二〇	一〇、八〇
雜費	三、三六	三、八四	五、七六
合計	五六、七〇	六四、八〇	九七、二〇

故に右合計を前記改良面積に乘ずれば總工事費が算出される譯ち灌漑改善は九六、三九七千圓地目變換は五五、〇八〇千圓開墾干拓が一四、五八〇千圓合計一億六千六百五萬圓となるのである さて右の資金により改良されたる土地の收穫增は灌漑に於て一石地換に於て一石八斗開拓に於て二石四斗と概算されるのであるから之を前記區別面積に乘ずれば**收穫高は四百十萬石**となり一石十二圓とすれば四千九百廿萬圓十五圓とすれば六千百五十萬圓となる換言すれば年額六千萬圓を生むところの國益をそれだけ增すこととなるのである唯若し

此年收を擧ぐるがために投下資金の一億六千萬圓を全部起債する時は發行價額九十とすれば一億八千萬圓を發償せざるべからず年利八分とすれば利子だけでも年々一千六百萬圓を支拂はねばならぬのであつてそれに元金を支拂ふとせば假令廿年卅年の長期といへども年々の支拂ひ巨額に上り六千萬圓の收入ではとても引合はない、ここに於てか政府補助金及び低利資金の問題が起つて來る補助金に關しては現在總督府の規定では灌漑改善に對し二割、地目變換二割五分開墾干拓三割となつて居るのであるが之れは一般に低率過ぎるといはれて居る否低率過ぎるといふよりも外に同じやうな場合に對する政府としての交附が不公平だといふのである卽ち內地にありて

耕地整理組合に對する各種補助金は二割六分であるから朝鮮に於ける水利組合補助も最低を二割六分まで引き上げる必要があるといふのである從つて以下各六分增となる時は補助金の額は灌漑改善が二割六分で二五、〇六一、四〇〇圓地目變換が三割一分で一七、〇七四、八〇〇圓開墾干拓が三割六分で五、二四八、八〇〇圓計四七、三八五、〇〇〇圓である次に低利資金の融通であるがこれ又內地の耕地整理組合に準ずるとせば全事業費の二割五分四千百五十萬圓年利四分八厘二十ケ年據置き爾後每年還額の十分の一づゝ償還するのであるソコで補助金の四千七百萬圓低資の四千百五十萬圓を全工事費一億六千六百萬圓から差引いた殘額七千七百萬圓ばかりが主體會社の調辨しなければならぬ金額となるも尤も右七千七百萬圓は一時に要るのではない十五ケ年間にボツ〳〵供給すればよいのであるから

資金操縱の關係上時に資金遊びを生じ別に利殖される筈であるからそれ等を考慮の中に加ふる時は實際の要支拂額は七千七百萬圓に非ずして六千四五百萬圓で足るに相違ない然らば九〇の手取として七千二百萬圓程度の募債をする事となるのであるこれが卽ち東拓あたりの一億圓外債計畫の根據であつて多分右の內低資融通を含まないで計算したものであらう更に七千萬圓から一億圓見當の資金があり政府よりの交付たるべき補助增額低資融通が可能であれば朝鮮に於ける土地改良事業の有利なるは大地を指すよりもモツと確なものである彼の朝鮮の產米增殖は移出の增大により內地の米市場を脅迫し內地農村の經濟を攪亂するといふが如き感情論は屁理屈の

上乘なるものと謂せざるを得ず惟ふにかゝる感情が中央官廳又は議會に於ける此事業關係の案件に對する詮議を支配するのは遺憾この上ない話なのである

釜山大觀
富源を望む者は朝鮮に來れ
半島に遊ぶ者は南角を見よ

釜山開港の歷史は頗る古きも顯工業的に基礎を成せるは明治九年日韓修好條約締結後の事に屬して居る、爾來時運の進展と共に交通機關の伸張かゝるに伴ひ漸時貿易なる發展を遂げ日露の戰役を經て一頓に商業の殷盛を來たし越へて明治四十五年初期の築港工事は完成を告げ船車の連絡と之が設備は今や全く成り釜山長春間の直通列車は開通を見世界交通路の要衝を占むるに至り一層商業の殷盛を極むるに至つたのである、其後引續き第一、第二期埋築工事として海陸聯絡設備の擴張、港口防波堤の築設港內浚渫等着々として其工を進め今や施設之が實施中に屬するものあるも今や朝鮮に於ける主要なる貿易港と東亞の關門として內外の貿易品の集散地となり貿易も亦年と共に膨脹を極め隨つて其額も增加して二億圓を突破するに至つたのである、之獨り國內貿易上に止まらずして最近鮮外直通航路の開始に伴ひ更に進んで海外市場に飛躍せんとするの機運を釀成しつゝあり今左に釜山府に於ける產業の一般を概記すれば

◇**農業** 市街地の膨脹に伴ひ農耕地は年を逐ふて減少を來たし農業者は漸時他業に轉ずるは之れ蓋し自然の趨勢であつて最早農耕地としての發展の餘地は乏しく耕地利用の方面に關しては當業者の特に留意しつゝある所であつて隨つて集約的農法に移りつゝある殊に果樹蔬菜の如き園藝作物の栽培に至りては近時長足の進步を示しつゝあり其耕地面積本年度は畓二百七十一町七反歩田四百八十四町九反歩で米は四千六百八十四石を麥は三千百四十四石を收穫し此の外雜穀其他の果物類五萬七千圓蔬菜類等を加へての總生產額は二十六萬九千四百餘圓である

◇**林業** 府內の林野總面積は僅に千八百八十七町餘を出でざるも朝鮮に於ける人工造林の嚆矢であつて將又模範的造林地として一般の推賞を博しつゝある高選貯水池水源涵養造林地ありて地方住民に對し植林思想喚起上に及ぼせる影響は實に尠くない、爲めに府內林野の如き最早造林を見ざるの箇所なく又國有林野造林成功の結果讓與を受けたるもの實に五件三百六十一七町餘歩に達して居るが此の外に十二町五十九反歩の貸付地を有するも何れも造林完了のものにして近く成功讓與を受くるに至るであらう斯くの如くにして釜山は朝鮮に於ける人工造林事業の先驅者たる關係上凡て造林事業の發達を見るに斯業助成上に貢獻せる事は偉大なりと謂ふべきである況や造苗の指導と相俟つて著しく林業の普及を見る各地に本事業の勃興を來せるも每年成苗百萬本約苗四百六十萬本を產出し專ら地方林業家の需用に應じつゝあるのである

◇**牧畜業** 本業に至りては畜牛四百三十二頭（乳用牛を含む）馬五十二頭山羊百九頭豚三百頭を數ふるに過ぎずして見るべきものなく養鷄に至りては近年著しく普及發達し最近の調査に依れば成鷄一萬二千羽を算するも未だ府全般の需用を充たすに足らざる事情にして斯業の大半は濟州島其他支那より移入に俟ちつゝありと雖も釜山の地たるや飼料の豐富なる點に於て又販路の點に於て頗る有利なる立場にあり故に將來は一層の普及發達を見るに至るべきは疑ひなき處である

◇**水產業** 釜山に於ける水產業は釜港と共に其歷史頗る古きも內地漁業家の出漁增加を見るに至れるは明治二十二年日鮮通漁條約締結後に屬し爾來年と共に漁業者の移住するもの多く各地方よりの通漁者亦釜山に根據を構ふる等南部に於ける漁業根據地として名を爲すに至つたのである、今や漁獲高百四十四萬二千餘貫百八十二萬六千餘圓に達し殊に近時水產に關する諸般の施設亦整ひ斯業の發展助成上多大の效果を齎しつゝあるが目下一大懸案として漁港修築、水產學校の設置問題等を有するも是は朝鮮水產業の將來に重大の關係を有するのみならず多額の經費を要するを以て到底地方團體の事業として獨力遂行を許さざる事情あり寧ろ國家事業として計畫の必要あるを認め官民一致之れが實現を期しつゝあり其水產業者戶口は內地人漁業專業者戶數五一三男九七七女八八六鮮人戶數五〇六男一、一七六女一、〇六二兼業內地人戶數一五男二〇鮮人三一戶男二六從業者內地人二二一戶男三一四鮮人戶數二二四男四一六女一一三水產製造專業者內地人二七男六四女六〇鮮人戶數一八男四六女四兼業者內地人戶數一九男二七女七鮮人戶數一二男一六從業者內地人二八戶數男二八鮮人二八戶男六六女二九水產販賣專業者內地人戶數八二男一九一女一五一鮮人戶數六六男一五三女一四二兼業者內地人戶數五二男四七女一六鮮人七七男五五女八〇從業者內地人三六男四四鮮人四四戶男五八で水產業に關係を有する會社、組合等の團體は釜山漁業組合、慶尚南道水產會、慶尚南道漁業水產組合、釜山海產商組合、釜山水產株式會社、朝鮮水產輸出株式會社、朝鮮海藻株式會社、朝鮮總督府水產試驗場、釜山水產品檢查所、朝鮮水產物支那輸出組合、支那貿易協會等であつて何れも斯業の改良發達に必要なる指導奬勵をなして居る今大正十三年中に於ける漁獲高を見るに百四十一萬餘貫百八十二萬六千餘圓といふ數字を示してゐる

◇**水產製造** 水產業の發達に伴れ製造業亦年と共に進み今や年產額五十萬圓に達せんとせるも未だ代表的產物として釜山を代表するに足るもの乏しく最近罐詰其他加工調味品に於て多少面目を改めたるものありたるも僅々擴張するに足るものなく將來研究改善の餘地頗る多し而して水產業の發展に伴ひ之が販路開拓の要も益々急を要する所にして目下我が釜山には水產關係取引市場三あり之れも釜山水產株式會社經營に係る魚市場釜山海產商組合經營の乾魚市場及朝鮮漁業組合經營の釜山漁業賣所之にして魚市場は明治二十二年の創業に係り朝鮮漁業の中樞地に於ける鮮魚取引機關として斯業發達に貢獻せる所頗る多く今や水揚高は每年二百二三十萬圓を算し設備の擴張を告げつゝある狀況である、蒲子市場は大正四年の創立にして同業者五十名よりなる組合組織にして從來の取引改善上に寄與せる勘からず最近の水揚高は百五十萬圓內外を算し乾鰮物取引機關として益々重きを加へつゝあり漁業組合は大正九年の創立に係り漁業取引上の弊害を矯正し漁業者の向上を圖るの目的を以て朝鮮に於ける漁業者と提携し當局保護指導の下に成立せるものにして漁業販賣資金の貸付等を營みつゝありて會社の業績良好なりと云ひ難きも逐年漁業販賣取引數量上相當の成績を擧げつゝありて每年の水揚高は二十餘萬圓を算して居る

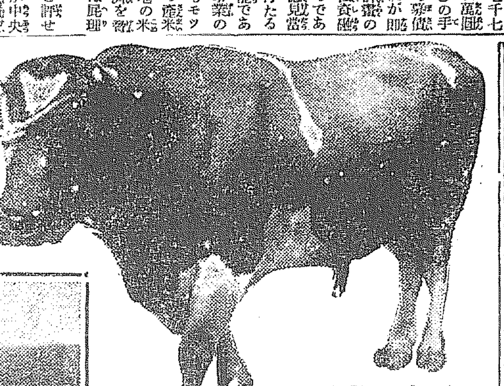

◇種牛と産馬◇
（成歡牧場にて）

小工業を保護せよ
龍山 田川常治郎

◇朝鮮の產業を語る人は異口同音に治山、治水、水利、產米增殖を擧げるのであるが之れも確によい事で賛成せぬ人はあるまいが何れも長年月とを要する事で今日の如きいふにも之れ等の仕事は大資本と資本の得難き時には容易に實行は出來ない。然るに幸ひにも總督府が非常に之れに力を添へ補助金を交附し資本の心配までもして計畫の進展を計りつゝあるのは誠に喜ばしい事である

◇又工業方面でも私設鐵道や紡績會社其他大工場には補助金を交附せられ又相當便利も與へ援助して居る事は勿論當然の事であるが尙一步を進めて中小工業にも出來るだけ援助を與へ充分發達するやうにしたいものであると思ふ

◇內地の大都市を見るに何れの都市も過半數は中小工業者又は之れに從事する職工である。從つて都市の發展は中小工業者を多く要することにより求められるものである政府も茲に鑑みる所あり農商務省では去る議會に工業組合法を設け之れ等の多數の中小工業者の保護に任ずる事になつた又大阪府は政府の方針に從ひ今年度の豫算に工業獎勵費を計上し中小工場に於て財力の關係上從來出來なかつた研究所を設置し各同業組合に各種工業の技術上困難とする工程或は粗惡品の原因となり易き箇所の工程の研究を補助し各種工業經營を補助を與へるとなつた

◇大阪府下に於ては大工場と中小工業者と五對九十五の割合を示して居るのであるが泉南郡や市內に共同研究所を設置され之れ等多數の中小工業者により有効に利用されることにより斯かる府當局の獎勵方法は實に我が朝鮮にも此種機關を設けたいと思ふ。

◇次には中小工業に對する金融である。現在朝鮮に於ける大工場は相當融通も出來又社債等も發行して金融の途もあり資金を得る事も出來るが中小工業者は全く金融の途がない、內地では問屋があつて之が原料とも製品とも持ち行き元手に苦しまず都會に於ける同業組合が資金を貸付け中小工業者は安心して生產する原料、技術の問題よりも專ら販賣の問題に惱む然るに朝鮮では仕組があり之は興業銀行が存在しても同情があり理解もあり知識もあるのだが朝鮮では此點がマルでない

◇それ故に此の中小工業者は經營に困難して進步する事が出來ない依りて私は此中小工業者を集めて一團とし力を合せて工業協會を創立し團體より工業金融會社を創設し當局へ低利資金又は補助金の下附を願ひ之れに對し當局が相當援助を與ふるやうにしたい、斯くの如くすれば遠からず生產は增加し產業第一の實は揚がるであらう。」

馬・馬・馬
献上の榮に浴したアラブの成歡牧場

朝鮮に於て個人投資、株式投資の外に個人資本を投じて確實に營利の目的を達すると共に而も直接に公益になるところの事業は何かといふとそれは農牧場經營であるといはれる。從つて朝鮮には多數の農牧場があり中には引合はぬものもあるけれども大部分は立派に經濟的經營が行き立ちつゝある而してその引合はぬといふも試驗時代に屬するといふやうな譯で公益のために犧牲を惜まない底のものである今茲に紹介せんとする成歡牧場の如き模範的なるもの〻一つである

成歡牧場は忠淸南道天安郡成歡面に在り京釜線成歡驛と平澤驛との中間線路の西方成歡驛より西北方約二十町にして京畿道の西南端に達する富豪赤星鐵馬氏の經營に係りもと本邦馬匹の狀態に鑑み馬匹統一を期し國防上寄與する所あらんとし明治三十九年一月より適地物色のため朝鮮各地をみづから踏査し同年九月此地を卜し牧場を拓くに至り乘馬の繁殖アラブを主體とし附帶事業としてサラブレット及驢古種を飼養する事とした爾來成績漸く擧り大正十三年七月同場生產馬二頭を攝政宮殿下御乘用として**献上光榮**に浴したのであるが同場は更に本年一月にもアラビヤ原產地からアラブ種牡馬一頭を輸入して居る大正六年以降輸入馬匹は左の通り

	牝	牡	計
純血アラブ	九	五	一四
準アラブ	三	―	三
サラブレット	四	一	五
計	一六	六	二二

次に右優良種子による同場繁殖成績を擧ぐれば左の通り

	種付頭數	受胎	生產
大正七年	五	四	四
八年	四	四	六
九年	九	九	一〇
十年	一四	一三	一一
十一年	一二	一一	一〇
十二年	一〇	一〇	一〇
十三年	一三	九	九
十四年	一五	一一	一〇

斯くて現在の頭數は純血アラブ三六頭サラブレット四準アラブ九アラブ、サラブレット牝馬七アラブ種牡馬一計五七頭を飼養して居る。同場は籠乳牛、朝鮮牛改良、養豚を行ふて居るが現在乳牛は二八頭朝鮮牛は一七二頭豚は二十二頭雞は四十四羽飼はれて居る元來同場の總面積は約**一千町歩**にして概ね丘陵起伏するも概して緩傾斜を呈して居るので其間所々に田畓の適地あり現在では山野及び草生地と畓及び田とは相半ばする狀況である。畓は總て改良農村振興の見地から除田として一部分を直營することとしてある併し小作制度による部分も少くないのであるが小作人は五百五十餘名あり之れ等の小作人に對しては牧場直營田より收穫せる改良種子を配付し先づ米種を更新せしむるの外牧場技手をして常に小作部落を巡廻し選種、苗代、施肥、耕耘、除草、收穫、調製等に就き實地指導をなし優良小作人は表彰するなど種々改良に努め現に進步の跡顯然たるものがある右の外同場は面積約百五十町歩の植林を營み濶葉樹の植栽に成功の歩を進めつゝあるといふ

打ては響く
玄米の製造
京城 上田文次郎

◇農業は朝鮮產業の大宗であり比肩を許さないものです、其農業の中で米作は又他作の比肩を許さないのみならず日本の食糧問題といふ鍵鑰を握つて居るのです

◇それである以上米作に主力を注ぎ完成するといふ事が先づ第一でなければならぬ。それがために水利、農事改良と巨額の國帑を投じて奬勵して居られる。

◇が最捷であり米作改良の根本問題であり農家の收入を增加すべき農家をして玄米を製造せしむるといふ大事業が選されて居る之れを農家をして實行せしむるといふ事は一年少くも二千萬圓の利益である。

嶺南の寶庫
物餘りあり道足らず
といつて進歩は全鮮第一だが計劃だふれて資金日でりの
慶尚北道の交通

交通運輸の便否が地方產業の隆衰に至大の關係を有し、地方經濟の伸長に甚大の利害相伴ふ事は識者を待たずして火を睹るよりも明かなる處である、我が慶尚北道の地、陸運にありては殆ど**全鮮第一**の設備を有するも、其水運殊に海運に至つては、天惠甚だ饒かならず、其海岸線の如きは東海岸に於て盈德、迎日、慶州の三郡、及鬱陵島を合せて僅に五十四里餘に過ぎず、而して港灣としては、江口、浦項、九龍浦、甘浦等、道洞の如きあるも未だ港灣としての設備完からず、盈德郡江口港の如きは港口にして完全の設備を加ふるに於ては其經濟的價値の發揮に七分の天惠を有するも其上流五十川の流砂によつて年々港口の埋沒甚しく小蒸汽船機帆は勿論漁船の出入に難困を感ずるを以て、東海岸巡航の汽船の寄航の如きは遠き沖合に於て之を行ふの不便を感ずる。迎日郡浦項港は本道唯一の良港であつて二三千噸の汽船を碇泊し得るけれども、兄山江口の埋沒又甚だしく、常に其浚渫に忙殺さるゝ有樣である、然れども、我が慶北及び山陰島根縣濱田町有志が四ケ年間に亘り、直通航路の開始に盡して彼我相呼應して**極力運動**の結果、本年度に於て慶尚北道より一萬二千圓、島根縣より四千圓、濱田町より四千圓合計二萬圓の補助金を醵り[illegible]汽船株式會社に與へて、其第一回命令航路を四月一日浦項入港の知多丸によつて開始せらるゝに至つた事は世人の周知するところだが我兩地の當局及び當業者にして之を善用するに於ては浦項港は本道唯一の貿易港として始めて天下に認識せらるゝであらう、九龍浦甘浦の兩港は主として漁港として數十萬圓の巨費を投じて今尚修築中であるが、本年の秋を期し稍完全の漁港となるであらう、跳つて陸運の方面を見るに、鐵道は京釜本線によつて、本道を南北に縱貫せられて居る、南は釜山を隔てゝ內地の各都市に通し、北は京城、新義州等を經て滿洲、奉天、哈爾賓を通じて歐洲大陸に通ずる事となつて居る、又私設鐵道朝鮮鐵道株式會社の慶東線は大邱の京釜本線より分岐して迎日郡浦項及び慶山に到る一線と、西岳より分岐して新羅の古都慶州を經て文祿役に名なる蔚山に通ずる一線がある、此の線を豫定の如く東萊を經て釜山に延長して**京釜本線**に聯絡せらるゝに至つたならば、其鐵道としての使命を遺憾なく發揮し地方產業の開發、地方經濟界の振興に更に一段の活躍を見るであらう、但惜むらくはこの慶東線及蔚山線は輕便鐵道であるが故に其運輸力の微弱なる、其運賃の高率なる點にある又本道第二の都市として將來發展せんとしつゝある金泉郡金泉の京釜線と相結んだ慶北の慶東線は尙州咸昌を經て聞慶郡店村に至る線は昨年十月既に開通し、目下醴泉迄の運輸に從事中である、前者の線路延長は九十二哩、後者は二十五六哩に達して居るが、後者は近く醴泉郡醴泉を經て安東郡安東邑內に延長すべき豫定線を有する本道に於て江運を利用し得るものは洛東江の一大長流がある、古來諸國は多く此の洛東江に沿ふて存したるものであつて、古寧伽倻は本道の西北方洛東江の上流の尙州郡咸昌に都せるものであると傳へらるゝ處によつて見るも往古よりこの**洛東江の**水運が如何に發達して居たかを推察するに難くないのである、現時洛東の上流にして舟筏を通し得る所謂江運の利用區域は聞慶郡の速池迄であるが、冬季結氷時及び夏秋に水涸渇の際は其江運は殆ど用をなさない事となる、夏期增水期にありては安東迄舟筏を上下せしむる事が出來る、先づ其下流に於て尙州郡洛東、漆谷郡の倭館、高靈郡の開浦は往時此の洛東江の水運に依る重要なる貿易市場であつたが、今や鐵道の便開け、道路の改修成り、自動車、牛馬車の運搬器具備はつたのと、其上流洛東江が年々上流より流下する土砂によりて其水深を淺くせらるゝ等の時代と人文の進歩又は推移によつて洛東江の江運は年々衰微に傾しつゝある事は又如何ともなし能はざる處である 次に本道に於ける道路の設備狀況を一瞥する事は本道を語る者の最も等閑に附すべからざる點であらねばならぬ、朝鮮に於ける道路は一時に放任して、其土地自然の狀態に放任して、交通手段の如きも頗る幼稚であつた、**土木行政**の如き殆ど見るべきものがなかつたので人馬驛傳により、僅に交通の用を便じたが、統監府の置かるゝに及び始めて治道局を設け、重要なる幹線の修築に着手せられたるも當時慶尚北道內に於て改修せられた道路は僅に大邱、慶州間十七里餘に過ぎなかつた、當時の國家經濟に於ても既に道路改修の必要は認めて居たのであるが、明治四十二年度に於て、地方費から支出した土木費は僅に八百十六圓餘の小額に過ぎなかつた、明治四十三年十月日韓併合せらるゝや國費事業として慶州、浦項間七里餘の改修工事を施し、地方費事業として國費の補助を受け大邱へ玄風間僅に三里餘の工事を施行したるに過ぎなかつた、當時車輛を通じ得たる道路は僅に大邱、慶州間の十七里餘に過ぎなかつた、然しながら各種橋梁造物は尙完備しないのと路面の凹凸不整の爲めに、當時客馬車の交通には二日間を要した位であつた。凡そ道路行政は一定の目的を有し、常に組織的計畫に基き、幹支線の區別を生ずべく、國家が道路の經營をなすに當つては、先づ全國に於ける主要幹線に就て、**道路網の**決定をなすものであつて、地方にあつては其幹線に基き、更に支線に關する幹線の網を決定し、漸次小支線に及ぼすものなるを以て、總督府は明治四十四年四月、府令第五十一號を以て道路の等級を一、二、三等及び等外の四種に區分し、各等道路の目的及び管理を明かにすると同時に、道路及び維持修繕に關する標準をも一定し、其後制令の改正も行はれたが、現在にありては一等道路三線七十二里餘、二等道路十一線延長百八十里餘、三等道路三十三線延長百七十餘里を算する事となつて居る以上道路網の延長を管內の總面積千二百三十一方里に割當て見ると面積四、九方里毎に延長一里の一二等道路を有し、三等道路を加ふる時は二、九方里毎に一里の割合となつて居る、更に主要なる等外道路を加ふる時は、四五方里毎に一里の道路を有する勘定である本道の道路行政は今や前途遼遠

遼遠とは謂ひながら恐らく之を他道に比する時は、朝鮮第一の進步を誰が否むに躊躇するであらう道廳所在地たる大邱を中心とする自動車は各郡廳所在地に通じ亦金泉を基點とする自動車も四通八達し地方產業の開發に非常の貢獻をなしつゝある事は特筆大書すべき事に屬する

かく榮えて　半島山野は微笑む

◇…大きな力に開拓されつゝ
東拓會社事業の一斑

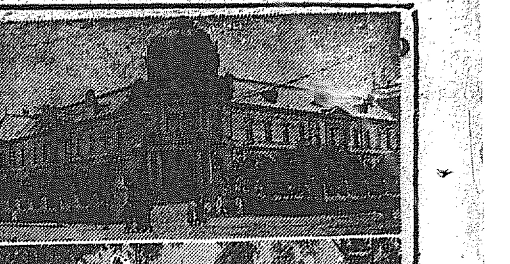

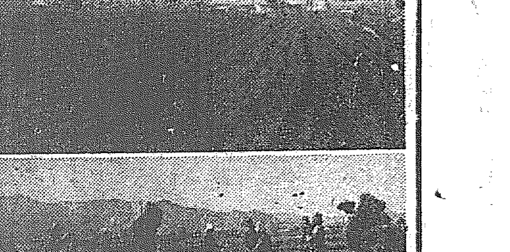
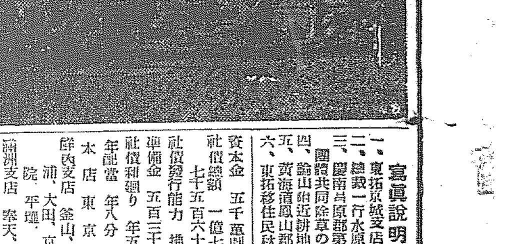

東洋拓殖株式會社は明治四十一年三月第二十四議會の協贊を經て同四十二年十二月日韓兩國人を株主とする資本金一千萬圓の株式會社を創立總裁に宇佐川一正男任命され朝鮮開發を目的とする拓殖事業及び之れに附隨する事業並に資金の融通等を業務の眼目として生れたのである。爾來人情風俗を異にする爲め事業進捗に幾多の困難を伴ひしも施設宜しきを得て社業漸次進展半島拓殖に資する所が多かつた。

明治四十三年八月日韓併合のことがあり、政府新政の產業政策に順應して漸次順境に進み、社業の擴張に伴ふ資金の需要愈々大を加へ來り社債の發行營業地域を滿蒙に擴張更に進んで南洋其他に延ばす等多年の努力を續け、殊に大正六年東洋拓殖株式會社法に改正を加へ營業區域の制限撤廢且業務の範圍擴張及び政府特別保護に對する配當免除等の特典を附與した、次いで滿蒙南洋に進出する資金需要を喚起し大正七年資本金を二千萬圓に同八年五千萬圓に增資、爾來社業大に進展朝鮮滿洲南洋其他の拓殖產業の開發に力め貢獻尠からざるものがある。今や鮮の山、滿洲野ケ原にその燦爛な榮光が輝はれぬ美しい光りにかゞやいてゐるのである。

東拓の事業を大別すれば一、直營事業二、一般拓殖事業に對する資金の供給即ち金融事業の二種に別ち得ることが出來る左に項を別ち說明する。

拓殖事業

直營拓殖事業は一、土地の經營二、一般拓殖事業三、造林事業四、農事改良事業五、水利開墾事業五、殖民事業等が主なるもので

土地經營

同社の所有に屬する十四年四月末現在土地面積は總計八萬八千二百六十二町步餘此の內支那にあるもの二千四百四十九町步餘を除いた殘餘の部分は全部朝鮮に在るもので鮮內にある耕地田畑は七萬一千九百六十七町步此內八千五百三十四町步餘は移住民の讓渡地其他二千七十三町步は直營地又は休耕地である、抑も同社の朝鮮に於ける農事經營は明治四十二年の創始に係り當時の朝鮮經濟の極めて幼稚なるに鑑み同社はその本來の使命を全ふする爲め政府當局の方針に則し一般農事經營者の先驅となつて社有地の經營及び農事の改良に着手し當時の農耕地の程度に徴し鮮人及び一般農事思想の程度に徴し鮮人の慣習は先づ之より漸次農事に入らしむるの方針に從ひ營業は各地毎一的管理法により主として注入的指導方法を採りしも漸次農事思想向上し自發的改良の氣風を釀成したるを以て一兩年前より此の方法を改め漸を追うて小作人の自治心を本位とする各地慣習に順應する卽ち指導的管理を爲すことゝなり要するに小作人の催眠せる地方に特に社員を駐在又は常時出張巡迴せしめて地主對小作人關係を圓滑にし相互の幸福を基調として農事の改良を促進せんことを期しつゝある・目下駐在員を常派せる地方三十一ケ所に及び尙年と共に漸次周密な管理方法を普及するの方針で進みつゝある

東拓總裁　渡邊勝三郞氏

今十三年度末に於ける同社地目別事業用地別を見るに

	面積	價格
田	四六、九七二町	三〇、〇九七、五七七圓
畑	二三、八五五	二、八六五、八〇〇
山林	一三、一二〇	二五六、一四四
貸及雜種地	四、三四〇	一、六五七、三三四
計	八八、二六二	三四、八七七、三三五

で之れを店別事業用地にすれば（單位町）

	釜山	大邱	木浦
田	五、四〇七	三、五五三	九、七五三
畑	一、三七一	一、四〇三	二、五四四
山林	一、〇〇〇	一、三六六	三三二
其他	四三三	一八五	一六八
計	八、五四三	六、五五五	一三、四三八

	裡里	大田	京城
田	八、九五三	五、三九八	四、六七三
畑	八〇三	一、三五五	三、七七五
山林	二〇三	一九一	三二三
其他	一三四	六二	二一九
計	一〇、二三三	七、〇〇〇	九、二六五

	沙里院	元山	平壤
田	一〇、一一三	七、〇〇〇	九、五九五
畑	一〇、一一〇	一、一五〇	一、三五九
山林	四、〇九六	一、三一〇	一、八二〇
其他	三、四〇七	六、五四〇	一、三九三
計	二八、九五三	一〇、三三〇	一三、一六八

	大連	間島	合計
田	…	…	四六、九七二
畑	三三一	一、八〇三	二三、八五五
山林	…	三三一	一三、一二〇
其他	…	一二四	四、三四〇
計	三三一	二、四九九	八八、二六二

地主對小作人

との契約は從來朝鮮には中間小作人制度なるものがあり弊害少からず之を除く爲め同社は小作契約に方りて直接小作人と契約の締結を爲してゐるが小作地の面積單位は小作人の耕作能力に從ひ自作し得る程度に於て地味の肥瘠を按配賦しつゝあり

租法

に就ては從來打租又は賭租又は執租によりたるも農事の改良土地生產力の增進を圖るには定租によるを適當と認め大正五年以來旱水害の虞れ少く年々豐凶の差甚だしからざる土地に對しては之を定租とし收穫不定の土地には執租卽ち秋收季に檢見に依り小作料を定むる方法とを實施、來れり十二年度に於ける定租地面積は三萬九千五百六十七町步執租地面積二萬一千四百三十三町步なり、最近二ケ年間の小作收納高は左の通り

	十二年	十三年
籾	三四七、三二二石	三三四、三六二石
大豆	七、九三二石	七、四六一石
雜穀	九、〇〇五石	八、三四五石
棉	八、一五六斤	八、三四四斤
金納	一三〇、九二三圓	一三一、九二三圓

而して十三年度小作收納物を金額とすれば

籾	二、〇三四、一九四圓
大豆	一七〇、二〇九
雜穀	四六、二三三
棉花	一、〇三三

これに金納一三一、九二三圓六九五を合すれば二、三〇七、六七九圓一九〇である

小作人の保護

獎勵事項としては一般農事の改良を目的とする施肥耕種法の指導獎勵肥料農具種子の供給等の外小作人組合の設置獎勵農事講習會の開催優良小作人の表彰凶歉救濟飲料水の改良等を施行しつゝあり

農事改良

朝鮮に於ける農事改良中急を要する重要なるものは稻作の改良にあり次いで畑作の改良であるが此の事項中種子の改良施肥の普及耕種法の改良は最も緊要に屬し同社の創立當初より最も力を注ぎたる所であるが其の概要左の如し

稻作の改良

政府當局の方針に則し優良品種の普及を爲さんが爲め明治四十三年主要地に原種田を設置その生產せる種籾を移住民及會社小作人に配付普及に力めた結果今日に於ては改良種栽培適地には殆ど普及し其栽培面積三萬三千二百六町步餘に達し京城以南にては社有畓の九割四分西北鮮地方でも尙三割三分を稱ふる狀況にある品種改良に在りては近時大いに進步し來つたが尙一層便進せん爲原種田及採種田の施設に改良を加へ原種田は會社の直營となし純系種子の生產を圖り採種田は原種田生產の種籾を以て特に優良なる移住民又は小作人をして會社監督の下に耕作せしめ多量の優良種生產を企圖大正十三年度期末には原種田六町步採種田二百八十七町步となり約一萬二千九百九十七町步の種子更新を爲し得たりと云ふ

大豆作の改良

畑作改良としては先づ大豆より着手大正二年以來種子を選擇其生產優良種子を小作人に配付栽培せしめた結果近時大に改良の實績があり優良種を選出しつゝあり其他耕種及調製上の指導に駐在員又は出張員をして實地指導に當らしめ調製の改良には稱拔器、唐箕選等を配付し各種の夾雜物土砂等の混入を防ぎ包裝の改善には農家調製獎勵の目的を以て叺製造及び製繩機等を配付或は補助金を與ふる等銳意之が獎勵に力めつゝあり其成績極めて良好にして包裝の完全を得るに至つた。

施肥の獎勵

朝鮮農事の改良は優良種の普及と相俟つて施肥の獎勵を緊要とする同社では從來より小作人及び移住民に對して施肥の獎勵に力めつゝあつたが大正八年以來政府の意嚮に順應して之が施設を擴張し一般農業者に向つて大豆粕、過燐酸石灰等所謂金肥の供給し堆肥を利用して大いに普及に力め產米增殖に寄與する所顯著、多く又金肥に次いで綠肥堆肥の獎勵にも力を注ぎ成績良好なるものがあつた

山林事業

朝鮮に於ける山野の荒廢は朝鮮產業の一大疾患であり農事改良の根本問題たる治水灌漑等先づこれを森林の涵養に俟たねばならぬ、のみならず燃料肥料木材問題等直接山林經營の振興に依りこれが解決の急に瀕られつゝある問題も亦勘しとせぬ、しかも造林事業は國家百年の長計にかゝはらず朝鮮に於いては地元住民に森林愛護の念乏しく之が經營は小資金速の收利を思ふもの、企て及ばざる所なるを以て同社は自ら率先之が經營の任に當り創業の當初より種苗の養成を行ふと共に一般造林地の調査に着手明治四十四年三月既に一部國有林野の貸付を受け又民有林野の買收をなし爾來年と共に擴張經營の步を進め以て今日に及んだ最近の山林經營面積は約六萬五千町步にして之を道別に示すと別表の通り

之れが管理に就いては京城、冠山、沙里院及び全山の各支店に專任擔當社員を配置し事業及び監督に當らしむる外林野所在の主要地には社員を駐在せしめて直接事業の實行並に保管を爲さしめ一面また林野の經營保護は地元住民の協力に俟たねばならぬ事情あり地元有力者數十名に山監を囑託して看護保護たらしめ又地元部落民と保護契約を締び土地、枯枝等と交換に林地の手入保護をなさしめる等不知不識の間に森林愛護の觀念を涵養することに力めつゝあり而して本事業創始に當つて地元民の理解乏しく爲めに事業の妨害、盜伐等に逢ひ離る困難を嘗めたものであつたが住民に副產物等を供給し且地元民の勞力を利用する等直接物質上の便益も與へ爾來林木の繁茂するに及び間接に彼等の精神的乃至物質的幸福に寄與する所少からざるを思ひ植樹の主なるものはアカマツ、カラマツ、クロマツ、クリ、クヌギ等にして苗圃は京畿道高陽郡漢芝面、咸鏡南道咸興郡、同文川郡文川面、平安南道大同郡秀二面、同安州郡安州面、成北城津郡鶴西面及び黃海道鳳山郡士城面の七ケ所に設け面積十三町步餘なり漸次その目的の貫徹に力め以て彼等の興の惡まれを大ならしめつゝある。

大正十三年度末林野經營面積表

道名	國有林野借受地面積（町）	國有林野讓受地面積（町）	買收林野面積（町）	計面積（町）
慶南	—	—	三五一、七〇〇	三五六、七〇〇
慶北	—	—	二五四、一八〇	二五四、一八〇
京畿	二、三〇〇	—	一、四三七、八〇五	一、四三七、八〇五
江原	二〇〇、三〇〇	—	七九〇、八九〇	七七九、八九〇
同	一三〇、八〇〇	—	—	二、〇二〇、三五〇
成南	—	—	三〇七、八〇〇	三、〇七八、〇一〇
成北	—	三、一四〇、九〇〇	六、七七三、〇九〇	六、七七三、〇九〇
黃海	—	一、一四二、三〇〇	一、三四四、〇三五	一、九五三、〇四〇
計	四、五四八、〇〇〇	四、二四一、二二二	三、二五四、〇三〇	一五、八九六、三〇五

竹林事業

南鮮地方は氣候の生育に適するにも拘らず從來之れが合理的經營を爲すものなく竹林は年々荒廢に歸する狀態にあつた東拓では竹林經營の改良普及を圖り竹材供給の途を講ずると共に產業の振興に資する所あり明治四十四年以來慶尙南道及び全羅南道に於て天然竹林の保管並に新植造林を經營しつゝあつたが其成績良好にて殊に新植造林は同社を以て嚆矢とする、爾來官民一般に竹林經營の有望なるを認め年と共に經營者續出する現狀にあるは喜ぶべき現象である現在に於ける東拓經營面積は約四百町步であるが內既に成林せるもの約二百七十八町步に達してゐる經營地は慶尙南道、淑江洛東江の沿岸にして良好の成績を納めつゝある

寫眞說明（上段より）
一、東拓京城支店
二、總裁一行水原視察
三、慶南昌原郡第一回移住民入植
　團體共同除草の景
四、釜山附近耕地整理の實況
五、黃海道鳳山郡移住地の景
六、東拓移住民秋の收穫

資本金　五千萬圓
社債總額　一億七千二百四十四萬七千五百六十九圓五十錢
社債發行能力　拂込資本額ノ十倍
準備金　五百三十七萬五千圓
社債利回り　年五分乃至七分五厘
年配當　年八分
本店　東京
鮮內支店　釜山、大邱、裡里、木浦、大田、京城、元山、沙里院、平壤
滿洲支店　奉天、哈爾賓、大連
出張所　間島、青島、天津

水利開墾事業
投資額一千七百萬圓

朝鮮に於ける未墾地を開拓して之れを灌漑し田となし又は旣耕地に對する水利灌漑の便を開くことは朝鮮產業開發上極めて緊要なることは今更喋々を要しない處である東拓は之が先驅となつて自ら開墾水利灌漑事業を實施すると同時に汎く斯業の勃興を誘致援助する目的の下に一般企業家の爲め技術上の調査設計の依託に應じ又は必要なる資金を低利に貸付けその促進に貢獻し功績少からざるものがある今同社直營になる未墾地開墾工事を施行せるものを記せば

（一）京畿道高陽郡蔬島面所在堤防國有荒生地四百二十九町步
（二）全羅北道益山郡沃溝城面に於ける岩里國有未墾地百五十町步
（三）全羅南道羅州郡旺谷里所在蘆葦地五十三町步
（四）平安南道龍岡郡瑞和面所在未墾地百二十八町步の開墾事業
（五）全羅南道羅州郡鶴橋面所在貯水池工事三百七十一町步
（六）同道寶城郡二百七十町步の、機力揚水工事面積二百七十町步
此の外目下施工中のものに全羅南道務安郡一老面所在自防干瀉地二百六十六町步の開墾工事總面積十七萬三千圓大正八年着手旣に第一期工事完成し本年中全部の竣成を告ぐるものがあり其他將來開墾工事施行豫定のもの數箇所あり面積一千餘町步に上る。直營の水利事業にして完成せるものは平安北道龍川郡及同宣川郡に跨る大寧江流域に於ける面積約一千町步の耕地に對する灌漑工事大正二年五月起工同五年十月竣成工費四十八萬圓此水利に對し同社は一般地主より低廉な用水料を受け用水設備を利用せしめてゐたが近く關係地主の水利組合組織の計劃あれば實施の曉は移讓の運びに至るであらうと

其他の水利組合に對し資金を貸與しその完成を援助したるもの組合數十七、貸付金高八百萬圓なり尙この外目下水利組合の成立計劃中に屬するもの八ケ所その受利面積約三萬一千二百町步なり
現在朝鮮に於ける水利資金貸出高は十三年末總計一千六百十六萬九千七百八十七圓三十六錢也

總裁	渡邊勝三郞
理事	池邊龍一
同	尾崎敬義
同	沼田政二郞
監事	島德藏
同	福本元之助
同	趙鎭泰

來れ！土に親しむ若き人
朝鮮の野や山は！力の卿等をまつ

朝鮮の農業發達を圖るは內地人お互の責任であるがその方法は色々あるが朝鮮唯一の產業である農業の開發指導を爲すことが最も重要であり且捷徑である、夫が爲に向上的の考へと進步した農業を實行する手腕を以て居る人々が渡鮮して之に從事し親しく其範に當る事が必要である東拓はこの目的を達する國家的方針の下に明治四十三年以來年々移住農業者を渡鮮移住せしめ目的達成に努力してゐる。その結果移住者が朝鮮農事の開發に貢獻したことは著大なものであつて其例證は『朝鮮に於て農事の改良せられ進步した所は何處であるか』と問へば『夫は東拓移住民の數に比例してゐる』と答へ得られる一言によつて明かである目下は一戶に付き五町步以內の土地を讓渡する第二種移民に重きを置いてゐる移民に對する

耕當地面積は 地方の情況により異れど大體に於いて田四反步乃至五反步畑一町步乃至二反步位で移住民の資格は兵役に關係なき二十歲以上の男子にして永住土着の意志堅固なる農事に經驗あるものでなければならぬ、

讓渡すべき土地 の狀況は會社の所有する旣墾地で北鮮でなく田畑共に內地同樣の農耕地であつて從來鮮農が多年耕作して相當收穫を擧げてゐた中等以上の土地である

土地の價格は 大抵上田反當り百五六十圓下田反當り五六十圓中等田は百圓內外畑は田の半額である

土地所有權 土地代金の償還を終れば所有權を與へられ。所有權は必ずしも二十五年後を待たず移住後五年を經て其代價を支拂へば獲得し得られるのである

收穫 は普通反收玄米一石四五斗上田は二石以上に上る下田は七八斗に過ぎざれど同社の移民に讓渡する土地は大體中等以上の土地であれば相當の收穫を擧ぐることが出來る一毛作が普通であるが南鮮地方は二毛作をなしてゐる上畑は反收大麥二石大豆一石三四斗大豆七八斗內外なれど改良を加ふれば田畑共に優に四五割の增收を擧ぐること容易である

移住民の保護 に就て低利資金の融通があり其他適當な職業を紹介しその資金を低利に融通してをる斯の如く旣移住民に對しては農事の指導及び肥料農具の貸付は勿論教育衛生醫療等に不斷の注意を拂ひ移住民が初志の貫徹を援助しつゝあるを以て移住民の經濟狀況は漸次良好に趣き殊に近年は第二種移住民のみを募集せる結果相當知識及資力等を有し其素質に於て大に改善せられたるは誠に欣ぶべき所である

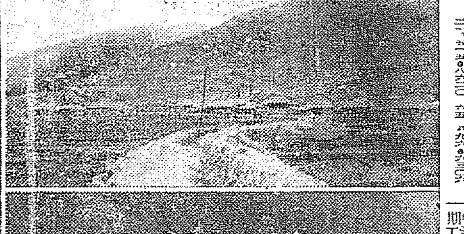
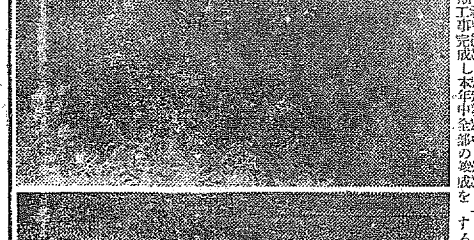
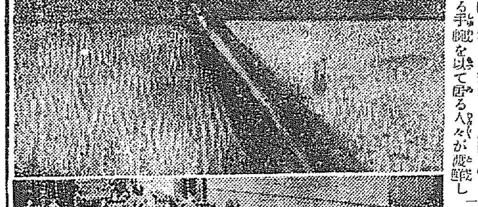

寫眞說明（上段より）
一、栗寺里移住民採種田
二、東拓委託採種田北果實年會試作の收穫
三、黃海道鳳山郡士城面赤松苗圃地の狀況
四、朝鮮人耕牧光景
五、移住民の平和鄕
六、慶南河東郡の大竹林
七、東拓間島農場の一部
八、籾摺及精選作業の光景
九、東拓移住民西肥園管理作業
十、水原移住民副業養鷄狀況

東拓金融

東拓資金貸付の方法種類は一、移民に對する移住費の貸付は二十五年以內の年賦償還又は五年以內の定期償還の方法によるもの二、生產者に對する貸付は其生產物を擔保とする一年以內の貸付方法による、三、一般拓殖事業者に對する貸付（イ）二十年以內の年賦償還又は五年以內の定期償還にして不動產、鐵道鑛業權、其他不動產上の權利を擔保とする方法（ロ）五年以內の定期償還にして拓殖事業を目的とする同社の株券又は債券を質とするもの（ハ）三十年以內の年賦償還又は五年以內の定期償還にして法令の規定により設定したる財團其の他確實なる物件を擔保とする方法四、公共團體產業に關する組合に對する貸付は三十年以內の年賦償還又は五年以內の定期償還にして無擔保貸付の方法五、農業者に對する貸付は五年以內の定期償還にして二十人以上の連帶債務とする無擔保貸付の方法であるが大正六年事業地域の擴張と同時に資金供給種類方法も亦擴張され最近異狀の發達を遂げ大正十三年度期末に於いては一億四千八百二十四萬八千二百八十四圓九十九錢を示し朝鮮滿洲中部支那南洋地方に於ける拓殖事業の後援機關として一大權威を爲すに至つた、今大正十三年度（大正十四年五月末現在）に於ける朝鮮滿洲北部支那南洋の各地の貸付高及償還高を示すと

朝鮮

に於ける現在貸付殘高は五千四百七十三萬一千百九十三圓にして同期中貸出は一四、〇三一、九四圓同回收高は一二、四一三、五二一圓で一、六一七、五七二圓の增加を示してをる使用途別貸金高次の通り（單位圓）

使途	口數	金額
土地改良及開墾	二、六〇一	一三、九六三、五三一
市街經營	六六三	六、〇〇一、六二六
水利事業	一〇〇	一〇、六六九、七七七
農事經營	一、一七九	五、八八五、三四四
林業	一三	六六六、五二九
人蔘栽培	三四	二五七、一六六
果樹栽培	七七	三三三、八〇三
鑛業	七〇	一八三、四〇三
畜產業	三七	一、〇〇〇、三九九
水產業	一八	二〇五、七二三
鐵道業	七二	四、三〇七、三八〇
製紙業	七	一八、九〇一
精米業	二六	一、三〇七、六三五
窯業	一〇	六六、〇六八
釀造業	一九	三二七、三三二
衛生	一二	四三三、九〇二
教育	三四	二〇〇、四〇九
諸製造業	四四	一、一〇二、四四〇
運輸交通	一〇	六〇一、八四三
電氣瓦斯	九	五、一九五、四一一
雜貸金	一三三	二、一三五、三三六
計	五、六〇四	五四、七三一、一九三

滿洲

に於ける現在貸付高は七千百七十萬三千八百一圓で同期中貸付高は一五、五〇四、八六二圓回收高は一八、〇四三、七七三圓にして二五三八、九一〇圓の貸付減少を示し前期に比し一五、四四三、六一五圓の減少なり使用途口數は二千九百三十五口、

北部支那

に於いては現在貸付殘高九百七十萬四千九百二十一圓前年度に比し百六十二萬九千二百二十圓の減を示し同期中貸付高は一、二四三、七一九圓回收高は二、八七二、九三九、六七〇圓使途口數は三九八口

南洋

馬來半島及びスマトラ、サイパン等に於ける邦人の計畫に係る土地開墾及び改良其の他植林事業等の資金援助として現在貸付殘高は一千二百十萬七千三百六十八圓にして前年に比し八十萬五百十八圓の減少を示した、同期間中の貸付高は一、六二〇、〇〇〇圓同回收高は二、四二〇、五一八圓にして使用途口數は四〇口なり

特別貸付金

大正六年十月政府の命により正金銀行より引繼を受けたる低利特別貸付金は前年末十一百十二萬二千百十五圓四十錢なりしが本年末現在は八百四萬五千百二十五圓四十錢に減少せり

代理貸付金

大正九年三月日本勸業銀行代理貸付業務を開始し專ら朝鮮內に於ける水利事業組合事業資金の供給に努め現在在高は三千一萬三千二百〇一圓二十六錢なり

株式及債券の引受

大正十三年同期末現在引受株式數は次の通り

會社數		三社
引受株式數		六〇、八〇〇株
引受金額	金	三、四一五、一五〇圓
	銀	二三〇、〇〇〇元
拂込金額	金	二、八九四、二五〇圓
	銀	一三三、三〇〇元

洋拓殖債券

同債券發行回數は大正二年より十三年に亙り三十七回に及んでゐるが發行總額一億九千四百四十九萬九千四百圓此の內大正十三年度期末迄の償還額七千二百二十萬四千七百四十六圓にして期末現在額は一億八千二百四十七萬四千六百五十四圓なり

定期預り金

大正十三年度同期末現在高五百八十五萬七千百六十一圓三十六錢也

釜山府の請願は 最善を盡した
和田慶南知事の答辯 釜山鎭埋立問題經緯

【釜山】釜山鎭埋立問題に關する釜山府の陳情委員會は既報の如く二十日府に開會の結果和田本府知事が本問題について小西府尹との間に會見を行ひ道が總督府に對して如何なる程度の陳述を試みたか和田知事の之れに對する意見を求むるため全委員會を開き和田知事を直に訪問する事として委員會越えて二十一日午前十時府出委員長は芥川、伊藤、深見、櫻木、松原、川島、小原、大池、吉岡、李鍾嵩の十委員に小西府尹と共に知事室において和田知事と會見十二時過ぎ一旦府に引揚げたが府委員側の知事に對する質問の意味は釜山府府中村組一派の埋築願書に對する知事の取扱ひの手續き及それに就てドノ程度の苦心を拂れしや

和田知事 釜山府の請願は大正十三年七月二十八日附提出し之に就ては道知事としての意見は最善を盡したものと信ずるまた中村一派の申請書は道を經由して提出してゐないので本年五月十四日附本府で受付けたことを承知はしてゐるが任意見は何等公式に紹介に接してゐない

石原氏 第の願書は先月のことで、それは單に然るべく御取計ひを乞ふ意味のみを記し別に公式意見は添へなかつた

芥川氏 道府は直接總督に出願したやうにも聞いてゐるが下級官廳を經由せずしての出願は手續き上において缺陷はなきや

知事 手續き上の問題はともかく本府において之を認め受理すればそれまでゞある。

川島氏 釜山府の埋築の目的が他の一派より劣つてゐるとは如何なる見解なりや道當局者の責任ある答辯を求む關谷道土木課長其事實を認めて謝したか

和田知事 府で事業の起債が果して許されるか財務局關係方面を考慮すれば相當困難であり府當面の問題として不急の事業であるとして許可がなかつた

その間の事情を推して述べこの間府及淺野一派の出願書の內容を照合したが設計圖面及見積概要について先願者たる釜山府との內容が何れも合致して居り淺野一派が釜山府出願の設計書を模寫したものであるといふ事實を摑み結局釜山府で何者か竊取したかを詳細に調査することゝなつた

商議懇話會席上 問題となる
石原氏の態度

【釜山】釜山商業會議所では二十日午後七時から構內商工俱樂部に懇話例會を開いた出席者二十餘名席上釜山鎭の重大問題として論議されつゝある釜山鎭埋立問題に關連して釜山府協議員であり釜山商業會議所副會頭の石原源三郎氏の問題が論議の中心となつたが氏に關する處に依ると石原氏は本年五月二十日懇話會の席上會議所副會頭の立場からして埋築の不可なるを極力主張してゐながら而も同月二十七日附淺野一派と握手して埋築願書に捺印するなど背信的行爲も甚だしいとして攻撃され同氏は府協議員の辭表とともに副會頭の辭表を目下香椎會頭の手許まで提出してあり香椎會頭は右辭表を保留してゐるのでこの間石原氏等が介在して石原氏の辭表を握りつぶし且同氏の身邊擁護運動を試みつゝあることが明かとなつて來たので今や會議所では石原氏を中心に辭職可否の問題で一波瀾を捲き起さん形勢にあり一般には奇怪な問題として觀られてゐる

金泉の勢力 二分す
解決策に苦しむ

【金泉】金泉面に於ける現下の狀態は邊長氏面長辭任以來管理者消防組頭同小頭等要職にある人々が引續いて辭任したので殆ど各團體の主腦者を失つてゐる狀態にあり面民は何等かの方法によつて時局を拾收せられたいとの陳情を其筋に提出し一日も早く圓滿なる解決を見たしと種々苦慮しつゝあるが今や金泉は全く二つに分裂し健實なる思想を有する一方も今や當局の態度に憤慨し憤氏的の平和は先づ當局者の深刻なる考慮と一部議員の策士連を金泉より社會的に葬らざれば到底此の結末を結むる機も無く辭任せる公職者を中心とする一派は何等かの團體を組織し飽迄金泉の恒久的平和を招來する爲に努力すると目下寄々協議中であると一方名を平和にかりて其實當局に不安の念を懷かしめんとする某會は未だ其役會を見てゐないが金泉の平和を攪亂するものは此の一派にありと目されてゐる

沙里院高女の 敷地買收が臭い
買收委員批難さる

【沙里院】本年度に新設さるべき沙里院公立高等女學校敷地は鐵道を越した鐵山里の練習所附近に決定した事は既報の通りであるが附時其買收問題に關聯して組合員間に種々の批難が唱へられて居るが其概要は左の通りである 該地は元所有主地であつたが組合買收委員は何故之れに目をつけ坪八十錢で買收せむ事を申込んだが地主は坪一圓以上を主張して之れに應じなかつたので委員の方では全然之れを斷念し他方面に候補地を物色して交渉を進めたがなか〳〵纏まらず殆ど手古摺つて居る內に意外にも前記の土地は坪七十五錢で御手洗儀次郞氏外二名の共同で買收した、夫で買收委員は又元にかへつて該土地三千餘坪の內千五百餘坪を割興せむ事を御手洗氏等に交渉した結果坪一圓で買收が成立した夫で批難者側の言分は非人が容易に買ひ得る土地の場所を買收委員ともあらうものが手に入るゝ事が出來なかつたのは全く無能を證據立てるものでしかも、最近七十五錢で買つた土地を二十錢以上の上値を出して買收するが如きは組合の經濟を無視した無責任な行爲である、と云ふのである之に付て買收委員の一人たる近藤氏は語る『吾人は此場合、かくする事が最善の策と信じて決行したまでゞ其間何等、やましい事がない又御手洗氏に自分等は該場所が最も私學校組合の方で買收の交渉があつたか否かは知らぬ過日紹介業者の斡旋の勸めで價格も比較的安いと認めたから買つたのだそれから間もなく組合の方から其內の一部を分讓せむ事の相談があつたから之れに應じたが元價との差額坪二十錢內外の利益は僅三百圓に足らないので少しも有難くないのだが折角學校組合からの懇談で之れに應じた譯であると云つて居る

殘暑きびし……

全南棉花協議

【木浦】全南陸地棉販賣制度の改善に關する生産者及び商工業者の協議會は木浦商業會議所の主催で廿日木浦に於て開催府內の營業者は勿論附近各地の生産者多數参集極めて熱心に研究の結果當局の各項に付其改善を最も纏めて道當局へ要望する事となつた

一、現物入札販賣所の皆改
一、販賣所の販賣期間を五日に短縮する事
一、販賣手數料徴收方法改善

百年邦家 富强礎
大村局長の 多獅島吟行

【新義州】大村鐵道局長の多獅島築港地視察は氏の職務上國境人一般から多大の注目を惹いたものであつた然も大村局長は容赦なく質問を發するので東道者たる吉田築港期成會副會長も受太刀の氣味であつたが、流石老練な吉田氏も巧く此難關を切り拔けたといふが斯うした熱心な反應は要するに眞面目に考慮すると云ふ結果に外ならぬので何事も聞き流される場合よりは、何れ程有難味が解らぬ此大村局長が多獅島上に立つて眼前で自慢の漢詩を朗吟し同行者一同をアツと云はせた、其漢詩の品評は別として兎に角多獅島築港の必要に迫られてゐる時機が以の見えて嬉しい、其詩は左の通りだ。

長江朝天潮々島
龍巖御島古魚群
築港計畫君勿疏
百年邦家富强礎

東邊道管內 移住鮮人
合計六萬八千人

【安東縣】最近の調査に依る東邊道管內の移住鮮人分布狀況を見るに安東縣戶數三一五男九一八女八〇九計一、七二七▲鳳城縣戶數四八三男一、五四五女一、三四五計二、八九〇▲莊河縣戶數九男一三女三〇計四三▲岫巖縣戶數一六男四四女四〇計八四▲輯安縣戶數四、四八二男一二、四一一女九、七六七計二二、一七八▲長白縣戶數二二二三男五、二九一女四、七〇七計九九九八▲臨江縣戶數四、〇一八男一〇、二五三女六、九六六計一七、二一九▲撫松縣戶數三、五八八男七、五〇〇女六、八七三計一四、三七三總計戶數一五、一四四男三七、九七五女三〇五三七合計六八、五一二人である而して是等の大部分は農業に從事して居る

大連臺灣直航路計畫

【大連】關東廳當局では現在高雄を基點とする北支那航路即ち基隆を經て福州、上海、青島、天津に出で復航の際に限り大連に寄港し來りたるを改め大連を命令航路に加へ高雄又は基隆より大連に直航し天津、チーフー、青島、上海、福州、香港を經てカントンに至り再び香港に戾り同所より歸航すべく是は月四回航海の確定にて目下大阪商船とも接衝を重ね明年度豫算會議に右所要經費を計上したる由なるが其出發港を高雄とすべきか基隆とすべきか諸種比較研究中である即ち基隆大連間八百六十浬に比して高雄大連間は千四十浬なれば百八十浬の距離となり一時間の速力十浬と假定する時は基隆大連間は三晝夜、高雄大連間は四晝夜を要するが故に前者は後者より非常に利便なるが如きも最近臺灣の其需用數量が增加したる大連行きバナヽの積出には寧ろ高雄を有利とする關係と基隆港集中主義の弊もあり旁々高雄說も有力な模樣である今最近五ヶ年間大連仕向け高雄輸出額を見るに大正九年は一億一千圓、十年十四萬七千圓十一年五十八萬圓、十二年六十一萬七千圓、十三年五十萬圓にして其主要品目は砂糖、酒精、セメント、鹽乾肉である又同期間に於ける大連積出高雄向の豆粕其他の輸出額は五百萬圓乃至八百萬圓であると

森林政策は 全く白紙だ
運動の理解者……◇ 元氣のイ、須藤新營林廠長

【新義州】本府土木課長として敏腕の聞こえ高かつた新任事務官須藤素氏は今回營林廠長に榮轉廿一日單身赴任し午後登廳した氏と前後して來新した前廠長水口隆三氏から一切の事務引繼を受けた氏は水口氏とは帝大の同期生で朝鮮官界生活は十數年に及び相當の功績を擧げて來たが分けて平安北道とは可成り緣故が深く現に目下工事を急ぎつゝある國境道路は氏の在任中に解決したものである乘馬が好き琵琶にも趣味を有し然も凡ゆる運動の理解者として知られてゐるだけ元氣潑剌たる俤を存し其若々しい容顏は一見四十代の人とは見受けられず加ふるに應待振りの率直にして學生氣分の失せぬ處に親し味があり國境大立者の一人として實に相應しいタイプの持主である氏は語る『國境には四十一年と十一年に視察した事がある問題の多獅島も親しく見聞してゐる要するに將來のある多事多端の國境である偶然にも斯うした土地柄に働く事になつたのは男子の本分だ國境の距離の出發これも遠く離れて只聞してゐたのが今度は第一線に在るのだから此の機會に於て彼等の心理狀態も研究して見るも面白からう何しろ萬事に於て平戰に滿ちた朝鮮統治が擬り平北のみ日夜苦心を要するは我官憲の大きな手が及ばぬ對岸に巢窟を構へ機を見て鮮地に侵入して行動するが爲であるから之が根絶は容易の業ではない夫れだけ直接其取締機關たる當局諸君に同情せざるを得ぬ其意味に於ても將又國境警備の意味に於ても目下工事進行しつゝある國境道路の速成が最も必要である、鴨綠江上流の寶庫たる森林に對する政策即ち營林廠長としての抱負意見夫れは全然白紙だ然し前職は土木で今度は材木であるから萬更何も彼も知らぬ存ぜぬで白を切る譯にも行くまい何れ大に抱負も述べやう（寫眞は須藤氏）

水害地は 秋蠶で損害を償へ
◇農家救濟には之れが第一 池田咸南農務課長談

【咸興】今回の大出水に依つて耕地三千町步を荒され損害見積り總凡そ四十萬圓の被害を蒙つた咸南農民の爲に蠶業獎勵に就て道農務課長池田哲哉氏は語る水災區域の各部を觀察して龍興江水害地域の永興郡順寧、德坂、鎭坪附近に於て植栽後七八年と思はれる高木仕立の桑が點在する農家の周圍に時よりも高くアカシヤの森の樣に繁茂して居るのを見た由來水害地は地下水が極端に高くない限り土地は概ね肥沃で桑樹の延びが頗る早い。それに咸南の水災は七月下旬に始まつて九月下旬を最終とする關係上一般農家が家の周圍、空地に高木造りの桑を仕立てゝ置けば蠶繭の收益で荒された夏作の收穫が皆無でも家屋の修理、食糧の補給を圓滑に進め本年の樣に出水の早かつた年には直に秋蠶の掃立を行へば損害の大部分は償へる。組合に經濟的耐久力の乏しい鮮人農家の救濟には之れに增した適策はないと思ふ。何とか方法を講じて植桑を奬勵すると共に現在桑樹のある農家は直にも秋蠶掃き立てしてほしい

果菜品評會
十一月上旬大田で開催

【大田】果樹蔬菜栽培改良發達を目的として來る十一月上旬大田郡農會主催の下に果菜品評會を大田に於て開催する事に決したが出品物の種類等は左の通りである
▲一部果實 苹果、梨、柿、桃（各十個）葡萄（五房）栗、棗（各一升）
▲二部蔬菜 大根、白菜、蕪、牛蒡、人蔘等（各五本又は五株）蓮根（三本）甘藷、里芋、馬鈴薯、葱、蕃茄等（各五百匁）
▲三部參考品

北青高普
工事費不拂

【咸興】多年郡民の要望になつた北青高等普通學校は既に校舍建築を了したが工費十五萬圓不拂の爲請負者咸興渡內彥吉氏は同校期成會發起人を相手取り私有財產差押へを爲すべき形勢をほせたので期成會では去る十七日北青郡聯合會廳に郡民大會を開き

一、北青普通學校建築資金から金七千圓の借用方を道部に請願すること
一、寄附金收納を促進し場合に依つては强制執行の手段を取ること
一、醫院を賣却して費用の一部に充てること

の三項を決議し道部には委員を出して請願することとなつた

知事より表彰

燕岐郡鳥致院里任百顯錫金在冠等二人は本年四月八日夜竊盜犯人として巡邏中警官が犯人を取押さへんとするや反抗するを漸く逮捕して見れば前科四犯の舒川郡馬東面山西里に居住する金光國であつた爲め忠南知事は十八日鳥致院署に於て金一封を授與し表彰した（鳥致院）

小崗子埋立地に 操車ヤード設置
◇―埠頭荷役に便する爲め

【大連】東洋第一の稱ある大連港の十年計畫の一つなる小崗子北海岸より大連埠頭に達する臨港一帶の地を埋立埠頭に通ずる貨物列車專用鐵道を敷設せんとする埋立事業は現に其一部分は着手中であるが今回滿鐵は關東廳に其埋立認可願を提出した滿鐵大連港の輸出入額は奥地即ち滿蒙の開發に伴ひ漸增の傾向を辿り貨物輸送年額に頗る增加を加へつゝあるが現在の操車ヤードは大正十六年には列車增加の爲に行詰まる運命に陷るべきは明白であるから滿鐵としては之が對策につき考慮中のところ永久的機關車のヤードとして周水子、南關嶺の空地を利用すれば茲に先づ機關庫を設け從業員の住宅、水道敷設等を必要とし之が爲には約七百萬圓の費用を要するも今假に斯かる巨額の支出は困難であるから之は漸進的計畫を以て遂行することに內定し先づ當分期間小崗子埋立地に操車ヤードを設置する事と決定した譯である、斯くて此の埋立地に操車ヤードに於て列車の編成を爲し埠頭著後に便せんとするものであるが此の列車を現今の如く日本橋下から埠頭に至るものとすれば甚だしく迂回するものとなるのでロシア町西埠頭を埋立て、鐵道を敷設し用匠驛構內を拔け埠頭に通

水災損害 二百萬圓
平北道管內

【新義州】去る十一日から十三日に掛けた豪雨で平北道管內の水災被害は此の程全部道廳に報告となつたが右に依れば定州、泰川、博川、江界、渭原の各郡殺も頗る甚だしい即ち之等各郡の合計で流失家屋百十戶浸水家屋九百六十戶倒壞家屋九百廿七戶死者十八名（行方不明も含む）傷者廿二名に達し尚道路橋梁の被害も甚大で主要線路は殆ど交通杜絕し當局に於ては極力應急施設に努めてゐる此外水利組合も可なり手酷く被害を蒙つた關係から農作物に影響する處多い譯である、此の內道路橋梁の流失破損では一二等道路に屬する分で橋梁百二十四ヶ所損害百五十四萬圓道路百七十五ヶ所損害四十二萬圓暗渠二百ヶ所損害八萬圓合計二百四萬圓となり又河川堤防の決潰では鐵山郡滿川江堤防、蛇龍三百間損害三萬圓滿川江防潮堤一萬圓損害九萬三千六十圓大寧江防潮堤二千八百間損害一萬四千圓合計十三萬七千餘圓で一昨年の水害に比較せば頗る輕いものだが然し二百間以上の被害は洩して僅少のものとは云へない

咸南水害被害

【咸興】二十日までに判明した道內の三回の大出水による咸南道內の被害總計は溺死四十九名、負傷三名、家屋流失及全潰一九六戶、半潰三三六戶に達したので道では取敢ず救恤金、弔慰金、治療費、小屋掛料及補修費等救濟資金を交附する事になつたが流失又は全潰家屋の小屋掛料十五圓半潰七圓半弔慰金冊圓治療費十圓を標準とし咸興郡四二六〇圓、安邊郡一〇〇圓、北青郡六一〇圓、新興郡一〇九〇圓、鐵山郡一七八四圓、甲山郡二一〇圓合計二萬八千五百十四圓見當の概算で本府を經て補助を申請するはずであるが今後狀況の判明するにつれ被害は尚多數に上る可く豫想せられて居る。

間島地方豪雨

【間島】局子街平野を貫流するブルハトン河の上流大鼓山、老頭溝一帶は十三日以來三日間に亘つて近來稀に見る豪雨あり爲めに同河の增水一丈餘に達し伐採せる材木は續々流下しつゝあるが局子街南營の橋梁は十六日午後から輕便の通行を禁じた

咸南の柿
四萬貫突破

【咸興】北鮮としては珍しくも咸南安邊郡には柿が多い。何時頃から栽培されたものかは分らぬが樹齡から見て百五十年以上は經過して居るらしく寒氣に對する抵抗力も頗る强く大正五年越島の嚴寒に際し花芽の枯死を見た位が非常で病蟲害も無く總柿三〇〇本甘柿二本から昨年は三萬三千七十貫、六千七百圓の收穫を見たが本年は優に四萬貫を突破すべき豫想であると

南鮮庭球大會
三十一日大田で開催

【大田】我社大田支局主催の第十回南鮮庭球大會は來る三十日開催の筈であつたが一日繰延べ三十一日（天長節）午前九時より大田鐵道コート補助朝鮮興業コートにて擧行する事に決定した選手の出場申込は大田支局宛申込まれたい第一回の抽籤は三十日午後八時から支局會費は一組二圓（晝食を呈す）使用ボールは本社指定の角一軟球ボールである、因に角一軟球ボールは今夏勞働爭議で擧籍の爲品不足を加ふるに品質頗る低下したので本社より嚴重なる督勵の結果漸く此程に至り優秀なるボールを製出し得る事となり大量の移入を見たので此のシーズンから市場に充實するであらう

慶州庭球大會

【慶州】慶州青年會主催の南鮮庭球大會は本社及每日申報支局後援の下に來る二十六七兩日慶州にて開催の筈である

大連電氣獨立

【大連】滿鐵瓦斯作業所は本年四月一日に獨立分離して南滿洲瓦斯株式會社と出世して既に登記濟となつたが是も將來分離獨立すべき運命の下に在る滿鐵電氣作業所は調査未了の爲め未だ計畫中に屬し今年度內には實現しそうにも無いが其計畫進捗の模樣より

慶南金融利下

【釜山】經濟界の大勢に順應し慶南道では管內五十一金融組合における預金貸出しの利下げをきたる九月から實施することに決定したがそれによると貸出し利率は年利一分五厘內外を引下げる豫定で預金も同步二厘內外を引下げ同時に貸出しの利率引下げは農村資金融通に効果を齎す水害地方面には多大の好都合だと觀られてゐる

新義州雜爼

▲在鄕兵團組織 新義州の在鄕兵出身者は五十名近くもあるが未だ何等相互の聯絡機關がないので今回成立つた入營者が鄕兵分隊で協議した結果在鄕兵團を組織することとなり來月發會式を擧ぐるべく目下奔走中である
▲修養團講習會 全國中堅青年修養團主催の第二十四回講習會は廿五日から北下洞普通學校に於て開催し會員は鮮滿兩鐵道の人々を主とし道廳員各學校職員其他內地からの來會者にて總員二百名に達する此講師は廣島高師敎授平沼良郎主幹蓮沼門三、澤柳政太郎、下村湖人氏其他評議員理事五名で會員は一日一圓期は七日間である
▲自動車交通開始 今回の出水で交通杜絕した安新線中間川間及武興里前川洞鐵道は中斷で自動車の交通だけは開始したが全部の開通を見る迄には尚若干の時日を要するであらう
▲ラヂオ公開 新義州郵便局では近日ラジオを公開する由なるが右は滿鐵遞信局長が撫順郵便局中の機械を使用し京城大連間放送局のものを聽取せしめるので同局長來新の上ならでは日時決定せざるも多分二十四日には公開されるであらうと
▲虎疫豫防注射 新義州署は上海方面のコレラ猖獗のため江岸一帶及其附近に出入する船夫勞働者に對し徹底的注射を勵行にしてゐるが豫防面積擴張次第一度に注射を行ふべく準備中である

咸南殖林反別

【咸興】咸南各地の山林課出張所營林支廠其他に於て本年度內に植林した總反別は千九百八十三町六反一畝二步で此の植栽本數四百十四萬四百本に他の補植五ヶ所約三十町步の七十四萬八百卅九本であるが其箇所は住友事業所咸興出張所の新植反別五百四十三町五反四畝百二十三萬八千四百五十本に補植三十九萬八百六十五本で以下東拓元山支店の新植五三七町五反二畝一、〇六二、九〇八本、補植一五八、五八〇本元山營林支廠の新植四四七町三三の六一三町〇二五本補植一四、四二〇本三角興業會社の新植一四三町二七〇、七〇〇本補植五三、四〇〇本定平殖林組合の新植七九町一三二の二四八、八一二六本補植一三三、五七四本、山林課出張所新植七二町二二七、二〇〇本、安邊出張所新植一六〇町四八〇、〇〇〇本の順になつてゐる

チフス患者續發
漸く衛生の注意

【釜山】釜山府內の腸チブス患者は夥々發生し猖獗の兆があるので衛生當局では一般に注意しつゝあるが現在の府內患者數は約四十名に上り本年當府內は本町入院患者の隔離病舍は既に滿員したため本府立病院の傳染病患者の收容する病舍の餘裕がなく豫めでは豫防策を講じてゐるその傍ら應急施設として現在の府立病院本館を假隔離病舍に使用して當面の設備に換ふる計畫を畫いでゐると

元山雜爼

◇元山公立商業小學校では二十三日午後二時より同校講堂に於て同窓會を開催
◇元山の此頃は日中は相當暑いが朝晩は冴はれぬ爽かさを覺ゆるので松濤園海水浴地では毎日色々な催しがある。競泳や提燈行列など的遊會や家族會を始め何々組合、何々聯合會などの潮遊會を始めの總會が催されるので毎日大賑ひである。
◇元山近海の漁況は頗る惡しからず例年なら相當水揚ある可きに本年は皆目漁がなく漁業者は一般に困窮してゐる模樣であるが是も潮流の關係で本年は毎日試驗船を沖合に出して潮流の溫度を調査してゐる

仁商評議員會

仁川商業會議所では二十四日午後三時より評議員會を開き元山に於ける全鮮商業會議所聯合會の報告を聽取する筈（仁川）

地方人事

▲足立秋生氏（新義州營林支廠長）廿日出城（新義州）
▲水口隆三氏（專賣局長）營林廠の事務引繼の爲め廿一日來新廿二日家族同伴赴任（新義州）
▲須藤素氏（新任營林廠長）廿一日單身着任（新義州）
▲橫田仁川府尹 二十一日新任挨拶として各方面訪問（仁川）
▲森岡峯作氏（平北官房主事）管內江界から廿一日歸任（新義州）
▲小野平壤憲兵隊長 廿日來新廿二日歸任（新義州）

地方集會

▲新舊府尹送迎會（仁川） 前府尹中島愛之氏新府尹橫田克己氏兩氏に對する仁川官民有志の送迎會は二十一日午後七時より公會堂に開催、主客席定まるや加來榮太郎氏發起人總代として開宴の辭を述べ中島橫田兩氏の挨拶ありて開宴盛會裡に午後十時散會した、因に當日の出席者は百四十餘名に及び出席者一同より中島前府尹に記念品を贈ることにした

今年の冬は 馬山の牡蠣
が食膳に上る

【馬山】朝鮮水產試驗場鎭海支場の町村技師は十七日馬山に來馬山灣に蠣殖中である蛤と牡蠣の養殖試驗の成績を調査して同日歸任したが氏の語る處によれば蛤は目下盛んに稚貝の蕃殖中で其成績は頗る良好である牡蠣は去月の大洪水の爲或は成績不良に陷りはせぬかと憂慮されつゝあつたが觀察の結果は洪水の當時泥土を被つた處の牡蠣の附着は尠いのみならず其發育狀況も不良であるが而し泥土を被つた塊で石は極く僅少であるから大した被害はない泥土を被らぬ處の某石には一個乃至三個の牡蠣が附着し居り成育中であるが其外稚貝にして肉眼に判明し得るか得ぬかの程の稚貝は無數に附着して居るのであるから是から順調の發育を見たならば本年の冬から鮮內の一局に亘つて相當多數の牡蠣を供給して食膳に上す事が出來るであらうと

南鮮庭球大會

日時 來る三十一日（天長節）
場所 大田鐵道コート（補助朝鮮興業コート）
會費 一人金壹圓（晝食を呈す）
ボール 本社指定角一軟球ボール
主催 京城日報社大田支局

……松竹キネマでは六月末歌舞伎座に於て映畫と實演の公開をなし好成績を收めたのでその第二回を本月二十……
……ツ帝活劇『横の榮冠』七巻池田……栗島……すみ子主演社會悲劇『海の誘惑』……七巻
……作『想思草』二幕を藤野秀夫、武田春郎、吉村秀世、戸田錦流、川田芳子、筑波雪子……と決つた卽ち今度は栗島すみ子も……
……邦樂座で旗擧げをしたそれには五月信子も加はり松竹で全國的賣込の的となつた『妙齡の戀』を生地で……求めんとして居る又都島……氏は武者小路氏の『其の妹を』演すると

日活ニユース

……の地を旅行中
△小泉嘉輔、大津琵琶湖上に於て同優後援會發會式を擧行參加者無慮二百名廿日間の旅程にて目下北陸、東北、北海道地方を巡……
……たりはたり館打つ鍛冶の弟子』
△南光明、高木永二、小泉嘉輔、東坊城恭長等と共に北海道へロケーション中、外人團隊參觀家ジョ……
△中野英治、東京にて病氣靜養中
△中村英雄、熱心なるファン百餘名によりて後援會を設立。
△梅村蓉子、酒井米子、浦部粂子等と共に北海道に於てロケーシヨ……
△若山治、北海道に於て大映畫『榮光の丘へ』の大ロケーションを開始。
△三枝源次郎、東京にて外國映畫……
……阪電車沿線の甲子園グラウンドにて開催中の全國中等學校野球大會を實寫中
△島耕二……目下休暇中、全國の……
……志の主催で二十三日午後七時から黃金町武德館に於て瓜生……大會を催すと……

戀の淀君

【第四回】 松林伯知演 野口紅匡畫

信長の姊お市の方は淺井備前守長政の内室となつて江州小谷の城に居られたが、茲に騷動の出來たは織田信長は足利十三代の將軍義輝が三好松永の爲に都を追はれ所々流浪いたして信長の許に頼りし故これを再び都に戻し將軍の實權を得させんものと是から兵を揃いて美濃の岐阜を出で都に上る、此時は淺井長政は途中まで出迎へました、其折初めて信長は長政に對面した、是より都に押寄せ三好松永を河内に追下し將軍を都に迎め將軍の威光を輝かす事にいたしたが是と同時に越前の朝倉義景の許へ使者を遣はして早々上洛いたし將軍家に拜謁いたせと申し遣つたが出て來ません、又々使者を遣つたが何の答へもない、そこで信長大いに憤り大軍を率いて敦賀の金ケ崎と手筒山の城を攻め落し朝倉の根據地へ押し寄せんとした時に江州の淺井長政が兵を擧げて信長の歸路を立切り朝倉と與に挾み擊に爲さんとして、この注進を聞いて信長が驚いてまさかに長政が兵を擧げる事はあるまいと思つて、これは信長一代の失策でございます、第二の失策は明智光秀に謀叛のある事を知らず僅な兵を率ひ本能寺に宿泊いたした事あれ程の名將にもこんな手落がある、最もこれは信長も宜くない、淺井と朝倉は同盟いたし居る事は知つてゐる、しかも妹を縁付ける時に決して越前には兵は出さぬといふ起請文まで淺井長政に出してゐる、それにも拘らず朝倉を攻めたのが誤り、然し十に九つ淺井は自分の後を襲ふやうな事はあるまいと思つてゐた、ところがこの目算がガラリと違つた、そこで信長は急いで引返す、此時は非常に困難した、木下藤吉郎が後殿をして朝倉の追擊を打破りやうやく信長を岐阜に戻した、もうかうなつては如何に縁者たりとも淺井を捨置く事は出來ない、三河の德川家康に加勢を乞ひ兩勢合して五萬餘騎江州姉川に出陣いたした、時は元龜元年六月、扨淺井は朝倉義景と兵を合せこれも六萬餘騎、十三日に備を立て姉川に押出したところで此騷動は淀君が主でありますから姉川の戰ひを詳しくは申上げませぬが茲をお話申して置かぬと何で淺井が斃れたかお市の方が三人の女子を伴れて信長の許に戻つて來たかそれが判りませんからこの戰さは簡單に申上げる成るべく醜い所を去り極く味のあるロースとヒレの處ばかり申上げます、近江五郡を領し居る淺井が破滅した事ですから此の戰ひは最も激しい

京城府本町貳丁目 窪田醫療器械舖 電話本一八一一 振替京城四〇二三

寫眞は 旭町一 河原へ

株で損をして破産をしたとは違ふ、姉川を挾んで茲を先途と戰つた、德川家康公は三千の兵を三手に分け正面は旗下の備へ左は本多平八郎忠勝、内藤三左衛門信成、大久保七郎左衛門忠世、右は小笠原長忠、酒井左衛門忠次、榊原小平太康政先陣は松井左近忠次、本多豊後守廣孝斯う備へた、信長は小谷の城を正面に見た虎伏山に本陣を置いて是も姉川に出陣して居る、扨しも朝倉方よりは美坂備中守、小林瑞周軒、魚住左衛門尉は手勢を率いて德川家の同勢を認んで無二無三に攻め寄せる、家康公これを見てバラリと振り切る鐵砲、味方はこれを見るよりサツと引退く引付け引包んで進み來る切所に朝倉勢は乘つて備陣にたれと攻め立てた、これが爲に朝倉勢は隊伍を亂しドツと崩れ立つ此時朝倉家にて名を得たる勇士眞柄十郎左衛門直澄は越前千代鶴則兼の鍛へた五尺三寸あまり薙刀に等しき大太刀を振つて崩れ立つた味方の中より取つて返し德川勢に馬を乘入れ左手右手に切り立て當るを幸ひ薙立て切伏せたが、イヤその强い事人とは思へない、此時德川の同勢より進み出たは小笠原與八郎長忠は眞柄十郎左衛門を擊たんと只一騎に進み寄る時に匂坂式部、同五郎次郎、同六郎三郎直基が大太刀を取つて暴れ廻つたがその勢ひの激しき事流石の小笠原も近寄る事が出來ない。」

金融部理事更迭

朝鮮人民會附屬金融部理事は今回次の如く更迭した（間島）
龍井村金融部理事 山本庄吉
任琿春金融部理事 三原昇一
任局子街金融部理事 錦源根
任頭道溝金融部理事 金錫鎬

將棋新手合（四）

於東京市日本橋區濱町三ノ十三 將棋大成會
角落 △七段溝呂木光治（東京） ▲三段伊藤宗三郎（酒田）
（圖は前號指了迄の局面）

△持駒 溝呂木氏 歩

▲持駒 伊藤氏 歩 歩

△六四金▲九六歩（ト）△四四銀右▲一七桂△五五歩▲同歩△同金▲五六歩△四六金▲六五歩△三三玉▲三五歩（チ）△八四飛▲六八玉（リ）（以下次號）

溝呂木七段講評
（ト）九六歩突き緩手なり三五歩と指すが肝要なり
（チ）三五歩突き手筋なり
（リ）六八玉上り面白からず三四歩同銀三五歩四三銀二五桂と上りて決戰を挑む處なり

物理療法

藥のない慢性病實史では非常に効き優い頭痛を無理から藥で癒そうと無駄骨折つて居る方は速かに物理療法を御勸め致します
▲慢性の病症でも容易に全治する例が澤山有ります

適應症

腦脊髄病、リウマチス、脚氣、神經痛、胃腸病、婦人病、打撲、腰痛、痔疾、膀胱疾病、腎臟炎、わきが、水蟲等頑固な皮膚病、にきび、やけど等

京城日報社代理部 電話〇〇四四二四番

八月二十四日（舊暦七月六日）

▲月曜 ▲五黄 ▲暗劍無し ▲庚辰 ▲赤口 ▲成 ▲畢宿

▼五黄▲心生に迷ひある内に守つて有利散財注意艮と北と丙が吉
▼六白▲目上の引立を受ける日好運の廻るのは午後西と南と壬が吉
▼七赤▲嬉しい事が續く金策旅行求職談等上首尾西と北と壬が吉
▼八白▲吉運盛大の日思ひきり働いて巨利を占める艮と北と丙が吉
▼九紫▲九分通りまで漕付けて破れる事ある日用心東と西と北が吉
▼一白▲我儘を押通さうとすると意外な失敗を招く庚と東と坤が吉
▼二黒▲先ず勝まず進んで結局は大成功に終る日艮と西と丙が吉
▼三碧▲口舌を持込まれ易い日堅く常業を守つて利南と東と壬が吉
▼四緑▲どう焦慮つても草臥れ儲なる出發内は凶南と壬と丙が吉

外科 植村病院

院長醫學博士 植村俊二
京城永樂町二丁目
電話本局 一七九二 三二七二
電車永樂町又は商品陳列館前下車

演藝案内

喜樂館 電本五九七 日活直營
◇實寫 日活關西撮影所 男女優九州巡遊記 全壹巻
十九日（水曜日）より 映畫價値滿點の名篇大興行
◇米國パテー社映畫 喜劇 客に混つて 全參巻
日活會社第一部女軍總出演
◇戰國時代 復讐と女 六巻 片岡松之、澤村春子、龍澤靜子主演
◇猛獸連續活劇 ターザン 最終篇 五巻 エルモリンカン氏猛演
日活第二部活劇派新作 都新聞懸賞一等當選映畫小説
◇男性活劇 地獄の唄 終篇 五巻 根岸東一郎、辻峯子主演

黃金館 帝キネ共營 毎日晝夜
八月十八日封切公開
1 實寫 電鐵作業 全一巻
2 滑稽 破壞だく 全一巻
ユニヴアーサル特作映畫
3 大活劇 砲彈ヂヤック 全六巻 ジヤツク、ホキシー氏主演 メホランド
4 連續猛闘大痛快劍俠劇 時代劇長兵衛當用する前編全七巻 市川百々之助主演
5 帝キネ芦谷作品夫婦船頭の唄入映畫劇 夫婦船頭 全七巻 流行小唄 松本泰輔、柳まさ子、鈴木信子、嵐山勝吉 實演

中央館 マキノ直營
消夏特別大興行 マキノプロダクション提供
殺陣劇 陀ケ原の殺陣 全六巻 ……血沸き肉躍る大犧牲の作品
東亞キネマ改革第一回特作映畫 金五郎捕物帖第一編
猛闘時代劇 白面鬼 全六巻 ……奇怪な辻斬り！怪しきお高祖頭巾の女？迷宮に入る大陰謀
東亞甲陽スタヂオ特作品 喜活劇 師れ若香 全五巻
マキノプロダクション超特作品 牧野省三總指揮監督
悲劇 討幕の叫び 全七巻 泉春子、實川延笑、片岡仁引、中根龍太郎、松枝鶴子力演
昨年手從來發行の招待券及び入場券は今回に限り御遠慮下され度候

大正館 松竹共營 毎日晝夜
八月十六日特別大興行 ウオーチ、フラザース提供
正喜劇 百花笑へば ホープ、ハンプトン孃 アレクヒーフランシス氏 共演
松竹蒲田特作品 新井淳、久保田久雄、尾高光子共演 問題の大映畫大公開
母を呼ぶ聲 原作脚色 落合浪雄氏 監督 勝見庸太郎
坂崎出羽守 藤野秀夫、野寺、奈良、新井淳、筑波雪子共演
東都のファンを驚喜せしめし蒲田大撮影所は建設せられたる大阪城落城に勝見が未曾有の猛闘を見よ

浪花館 明治町 電本六〇番
八月二十三日より おなじみの 山本愛太郎一行來る
演藝種目〇正調安來節、舞踊數番、追分入舞節、出雲けん、小原節、磯節、鉄太鼓、磯節踊、安來節掛合、福多傘踊、関の五本松踊、支那曲搏、鴨緑江節、轆口、鮮すくい松づくし、桶踊、小原子月踊、其他合計拾餘番

エッキス印 XXコナコーヒー
ひとさじに飲める
粉コーヒーとしては最も美味です
XXコーヒー XXココア XX紅茶の三品あります
特約店 京城 本町 釘本商店 あつまや商店 辻本商店 平田 江口支店

產婦人科 小兒科 遠山醫院 女醫 遠山瀧子
京城本町三丁目若草町入ル 元阿部病院跡 電話本局一六三四番

宮内省御用達 菊正宗
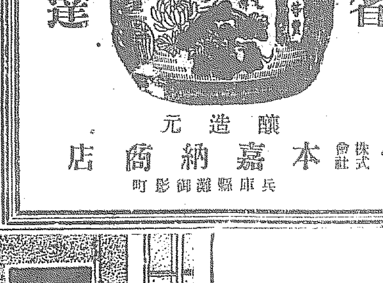
釀造元 株式會社 本嘉納商店 兵庫縣灘御影町

ゼキ
氣管枝炎、肺結核、喘息、百日ぜき、夏季のカラセキ等の頑固なるセキに偉効ある參天セキ藥を推奨致します
參天セキ藥は瀬良醫學博士指導の下にわが參天堂研究部の創見に係る新藥サンロイドと同一原料の錠劑であります
大阪市立刀根山療養所青山醫學博士其他學界に權威ある臨床大家の臨床報告書を郵呈いたします
大阪市東區北濱壹丁目 參天堂合資會社
參天セキ藥 三日分五十錢、七日分壹圓、送料各二錢

ワシ印ミルク
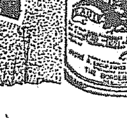
愛兒の健康は家庭幸福の基
家庭に眞の幸福を齎すものは御子供の健康であります併し小兒の健康は小兒死亡率で明かな如く多くの脅威を受けます
暖い母様の御愛撫もさることながら御愛兒をこの脅威から免れしめるものは母様の細心な注意であります
母乳不足の場合不純な生牛乳やその製品の使用が如何に危險であり殊に夏向その危險が如何に甚だしいかをお考へ下さい
賢明な母様方は病氣の豫防は治療よりは容易く御愛兒の病氣は殆ど適當な食物の選擇により豫防し得ることを御承知です
御愛兒には優良な煉乳をお與へ下さい煉乳の中でも安價で品質不明のものよりは寧ろ多少高價でも定評ある品をお選び下さい
ワシ印ミルクは世界的聲價ある最良の煉乳であります、ワシ印ミルクは天然の最も理想的環境の下に飼育せられた優秀な乳牛から搾り取つた純良無比の牛乳を最新科學と衛生の要求に適ふ製法によつて製煉し最高級煉乳に必要な總てのものが母様方に保證されてゐます
ワシ印ミルクは御愛兒の健康を作り家庭幸福の基を築きます
本廣告切拔御送付の方に有益なる煉乳に關する冊子御送付いたします
總代理店 ツスル及アンダロ、スキス煉乳會社 神戸京町八十三番

（京日）

サッポロビール
サッポロ黒ビール
清涼飲料 リボンシトロン

りん病 定價 特別 並 三八四
ばい毒 定價 特別 並 二三四
有田音松鑑製 講合藥
滿鮮總發賣元 京城南大門通三 有田ドラッグ專賣所
百圓進呈 …歐米醫科大學 帝國醫科大學…
有田ドラッグ 大阪南心齋橋南詰 東京日本橋通四丁目
京城賣藥所 南大門通三丁目 黃金町十字路 鐘路 …
にせ有田ありスクリ グラウドに 有田音松 專賣所で お買を選

たものが欲しいネといつたやうな醉豆腐殿はよろしく天日君をおとづれて朝鮮米から拔いた小石をもらつて來ることだ。どうしてなかなかオツなものでゲスよ。◇砂石の趣味でもあ「つてゝ」つひれつ……殼石の趣を拔けると今度は階下へおりて試驗機にかける。圓は五本あ

工場めぐり（八） ―朝鮮精米所―

つて玄米が胴木（一號から五號）へ選別するのである。機の扎梁部は鐵鎚で糙米殼、砂粒はどうも柔かくて物の形に立たぬ。砂粒も沸水式などは聽くないとの評判だが此糙米のエンゲル係とかにはかなはない『殊に朝鮮米は粒が固くて赤米が多いからカネが磨くて堅い機器でないとダメです。それに和機と來たらカラ役に立たぬ。早くは減るし誠つた事がデコボコでしてネ』と天日君の説明であつた。因にいふ糙米の搗き減りは一割內地米は七分である

◇搗き磨が濟むと又二階へ上つて何べん目かの篩選に掛て粒をそろへて高級して檢查から俵裝の順序となる。此へんに女工が十四人うごめいてゐる。

◇要するに精米所とは二段裝置の能率の並列で搗臼を巧にエレベーターとトタン板のパイプで連接したものと思へばよい『精米機は簡單が理想です』と天日君も語つた、その通りである。

樺太木材 鮮內直輸

久しく激減振り不振を續けてゐた鮮內の木材界は九、十の需要期を控へ漸く立ち直りの兆が見えて居るが此頃最近釜山大三商會の手にて樺太材の大量輸入を企て其の內春日川丸五千石の樺太材は釜山に二千石、群山に三千石と分括輸入され後六千石は更に丸配にて木浦仁川に來月上旬入港する筈である鮮內に輸入された初めてのは鐵道以前よりであるが此等は總て米材北洲材と共に內地を經て小口五百噸乃至八百噸と弗々入荷を見てゐたのであるが米材北洲材は相場の低落より採算合はなくなり樺太材のみ採算合つてゐる狀態で品質は雌松の松に類似して相場は八分乃至一割方安く呉木より製材して主として鐵道用として使用されてゐるが樺太材の鮮內直輸入は之が嚆矢であつて今後も引續き直接輸入を見る筈である

京畿金組帳尻 預金貸出增加

京畿道內金融組合の七月末帳尻左の通り（單位千圓）

	預金	貸出
都市	二、七一九	一、九二六
村落	四、三八二	二、六三八
計	七、一〇一	四、五六四
比前年增	五三二	一、三〇九

金融組合は不日同委員を特派することに決めたが條件選定一郎氏は之と樹立に上京各方面に援助的運動を試みると

殖銀貸出 七月末現在

七月末現在の殖銀貸出總額は左の通りにして七月中貸出し高は五、一〇六、七〇六圓前月總額に比し八〇〇、九一〇圓之を前年同月に比すれば約七三八い二三二圓の增加である（單位千圓）

	口數	金額
融組合聯合會貸付	一、四突	一六、六六三
行政	三五	一、三五五
教化	三〇	三、七五四
衛生	一八	二、七七六
交通運輸	六七	二、六七四
水利事業	四六	三、六三八
土地改良	三、一八六	一六、四〇〇
農業	七、三五五	三、七三五
林業	三三	九五三
畜產業	一六七	六六六
蠶業	一二	一三四
工業	一五七	三、〇七六
電氣瓦斯	一九	三、〇四六
製造	三	一七三
水道	一〇	一、〇九四
鑛業	四九	一、三八八
商業	三	一二三
土地家屋	一、八九五	一〇、八四四
債權整理	一、五七七	九、三五四
旱害救濟	三六八	四、二〇四
其他	一八二	三四三〇
引受債券	四七	五、一〇八
計	一八、八五五	一四三、三三五

滿鐵明年豫算 五千六百萬圓

【東京電報】滿鐵十五年度事業豫算は此程漸く揃つたので九月上旬から約一ヶ月間に查定を了し實行豫算を編成するに決し九月上旬大連で理事會重役會議を開く筈だが豫算總額は五千六百萬圓に達してゐる

委員特派決定 朝鮮開發示威

朝鮮公債發行等朝鮮としての要望事項を中央に外要するがため京城商議

協定を待たず 預金利下を實行 銀行內輪の苦しみ

金融界の緩慢に伴ひ資金需要の激減につれて府內二流銀行筋の預金は漸く膨脹し貸出減少に伴ひ遂に預金貸出の融寄りは漸々著しくなつてゐるが一流銀行筋では資金需要激減なるに拘らず預金が益々增加するのは貸出率の低下と預金率が比較的高率にあるだけ融賃を生じ延いては銀行經營上不利であるので此の際預金協定率の引下げ或は低率の金融を主張してゐるが其他多くは內地銀行筋の財界を極に向弔を揃へてゐるので最近協調に各自預金率の引下げを行ひ中には定期預金以外の低率を金融してゐるものもあり從つて預金は高率なる二流以下に增加流入してゐる狀態であるが銀行の態度として貸出安に對する預金率の削減預金增加貸出不振はその經算上に於いて非常に留意すべき現象であると見られてゐる

電信借款の償還期 二ケ年延期

【東京電報】廿日の閣議で西原借款の第一次電信借款二千萬圓の償還期を二ケ年延期し利率を八厘より九厘にするの件を決定した

青田踏查 晴天なれば平作見込 ―慶尙南道―

晉州地方

雨天續きの爲め一般に稻の成育は聊か例年より遲れた模樣であるが今後晴天打ち續かば平年作以上になる見込がないでもない水利不便なる地方は勿論平年作以上である

鎭海作況

鎭海の米作況は平作にして昨年よりも豐作の方なり殊に地勢山臟にかこまれしため水害の憂なく面內の農村は何れも豐作の有樣なりる今年度に於ける米作は絶好とも謂るべきものを示さんに鎭海面內米產高は反別六百三十七丁六反にし九千四百〇五石消費量は一萬二千二百〇三石なれば差引二千七百石不足

釜山地方

九十八石減となる今秋の米價は見出するとは或は自給自作のバランスを見んが『追加す鎭海面の在住人口は約一萬四千二百十四人（移入を含む）にして其生產額は五千百五十四石にして消費量は六千九百二十三石なり』

平作は大丈夫 綾田技師談

今朝來仁の總督府綾田技師の作況談によると未だ何れとも確言は出來ないが各地の報告を綜合すると朝鮮地方は草立は近年にない出來榮えなるが其の後株張り不充分にて

株式

內地株强含み

鐘新其他內地株は旬日來のヂリ安模樣も周圍事情漸次好轉に伴れて新規買氣を呼び大新の上伸びを入れて當地鐘新も百二十五圓七十錢と寄り小高大引したが相場は此の邊上下の分岐點であつて氣迷ひながら押目買を主張する向多く株界漸次立直りを豫想されつゝある

上鞘の大新 近來の珍現象

阪地大新當八十五圓四十錢に對し當地は五圓九十錢と寄跡高く六圓二十錢と大引七十錢方上鞘に終つたのは硬派新田筋の逆目步攻め販で當地大阪の七十錢方上鞘は近來の稀有の現象として衆目を集めて居た

地株手合少し

內地株强含みに比して地株類は一向引立たない、朝紡は本日鐘落六十錢と小口賣物現れたが倚六圓臺に買氣潜在してゐる仁取は氣買なるも新規買氣なく一高一低關係合に終り其他全く手合せなく閑散である

當日取引商銀一株九圓六十錢で成濟のバイカイあつたのみ他取引なし

期米 結局踏退きか 月末の相場觀

前日の止め相場でしたが今一段阪地の上放れを思はしたが少しく反對に十五丁安の四十圓九十一錢と押し買方もさ二節更に八十九錢と押し買方も一寸意外であつたらしい原因は不明なるも內地の作柄が平年作以上と云ふ農林省の豫想を早耳せし氣

新米は早賣か

本年の如く內鮮米が著しき枯の底を告げた年柄には新米が一般に歡迎されるから之れが少々位出廻つても正米蹴迫の力は乏しと强氣は之が相場を維持するとなれば農家は成可く收穫して値の高い內に賣出しを急ぐ事は過去の例に徵しても明かである現に昨年の出來秋の如き米價が相當高値を維持

仁取より

京城の穀物市場や京取に於ける一般株式投資の宣傳をしたら其の部を出して居る爲めにどうして仁取の仲買が京山倶樂部をまで起して市場の廣展とか嫌う氣配を說くも『いと又變更の株式市場が發展すると云ふ一時にバッと商內はハヅムかも知れないが永久的なものではないかとせねばならぬ◆何んとなれば京城の客は主にマバラであるが此マバラ客と云ふのは大手筋についての永久性は自然薄いものでは只マバラのみの取引は自然消滅に陷るもので居るのである◆現に小供の喧嘩なら相手にしないが大人となると八方から人が集つて來るのと同じく定期取引も大手筋が四ツに取組み死ぬが生るかの大喧嘩が始つてさてこそ八方から提灯客集り自然其市場が繁榮する事になるのである▲故に株投機は何の市場に限らず位置にも依るが第一に仲買の懸實を圖り大手筋の入込む方法を講する事が肝要である

もてない京取

京取株式は大新に比して仕手は孤獸を守り殊に大新當地高を見て呆然たる有樣で二十二圓十錢と寄附二十錢と十錢方の小上押しにて大引したが新規出動ない限り大した移動も見まい

投資と投機

京取は當に株式投資の宣傳をしたがこれに就て某氏は語る株式市場の不振には種々原因があるがまづ株といへば投機的のものでありとの一般の先入觀念を除く必要がある、株式市場が從來投機化し賣買されるものが株を持ばかりであつたからが一般が株を持つのを罪惡に近い位に思つてる或種の投機株を除いたなら立派な投資で銀行の定期預金も貯金も大して變りはなく第一、この株式を持つのを何だか不都合でもするやうな觀念を改めて、そして銀行預金其の他低利の遊資を株式市場に流れ込ましむやうにする必要がある。又小資を遊ばせて居るものが株を買ふ時には何でも手を出さうとする傾向のある人なぞ多く利廻りの良い投機株にのみ走る一般が投資的觀念の不足の結果からでもある。この訓練が屆けば利廻りの低い投機株など次第に市場に投げ出され堅實な投資株の取引が盛んになる。一般にならうとは京取自體として株式市場が經つたら活動をする若し京取株が惡い影響を受ける懸念があるとして市場が殺滯して來れば京取株が惡から下がるなら例はない。この外には一般が好況時代に買つて高いプレミヤムを付けて握ゐるもので現今も牡丹餅のやうな實相でなら出てくる人もあらうが中に持てあまして居るものがあるやうである。今日はその正反對で多くの株式は買つて置けば利が乘つて來ること大地を叩くに等しいと云つてよい。

正米 定期高無感應

定期は再び四十圓臺に復したが正米は內地よりの買物薄で各精米所は殆ど休業の狀態の處へ田舍よりは小口ながら弗々賣物もあり定期高も無感應にて人氣は却て軟調の傾きである

三五十錢安

手持筋は相變らず安値賣避りの態度なるも頃日來の軟化漸先とて買入は附値を叩いて高値は爲であしらふと云ふ有樣なれば自然ヂリ〳〵下値に追込まれ今朝は三等合格四良都四〇圓、神力三九圓七〇地廻り四一圓五〇、四等四一圓七〇見當を唱へ前日に比し三五十錢安を呈し殼良都四十二圓二五厘神力十二圓七十錢の處で一圓方に引強み地廻りは四十圓五〇圓十九圓五〇の如き三十九圓五〇出すは相當上品が手に入る機である白米は市中直值四十七圓五十錢である目下の市中見當の持合ひ場へであるが目下の原料から採算すれば搗上り四十五圓七十錢で更に之れが漸く一二五厘の處は高きに過ぐる嫌ひあり既に一部精米所にては四十六圓八九十錢安賣臨し居りと云へば何れは之れに追隨すべく殊に小賣値の五十錢値段値違は如何心苦しとて同業者中にも現在暴利を聞て居る線である

各地期米

○東京

	前場	後場
一節	四一・四三	四一・五七
二節	四一・三九	四一・五七
三節	四一・八〇	四一・五八
四節	四一・四八	四一・五九
五節	四一・五〇	四一・五九
六節	四一・五六	四一・六〇
七節	四一・五七	四一・六一
八節	四一・五三	四一・六四

○大阪

	前場	後場
寄	四一・三三	四一・三六〇
止め	四一・三五一	四一・三五六
中寄	四一・二一	四一・二四六
止め	四一・一八	四一・二五八
一節	四一・〇九	四一・〇八
二節	四一・〇九	四一・〇八
三節	四一・〇九	四一・〇八
四節	四一・〇九	四一・〇三
五節	四一・〇九	四一・〇三
六節	四一・〇九	四一・〇三
七節	四一・〇〇	四一・〇二
八節	四一・〇〇五	[illegible]
九節	四一・一〇	[illegible]
十節	四一・一六	[illegible]

引跡氣配一圓〇二錢

○神戶 前場 寄付 四〇・八五 止め 四一・〇一 後場 寄付 四一・〇九 止め 四一・〇一
○下關 前場 寄付 四〇・六〇 止め 四〇・九〇 後場 寄付 四〇・八九
○桑名 前場 寄付 四一・五八 止め 四一・六五 後場 寄付 四一・六八 止め 四一・五九

仁川期米（廿二日）

前場（氣迷り）阪地の不勢に三十九圓七十一錢と下放れに寄

二十一日後場 寄付 大引
先限 一・九二二 一・九一〇
二十二日前場 寄付 大引
先限 一・九二〇 一・九三〇

安東株式

二十一日後場 寄付 大引
安取 先 [illegible]
二十二日前場 寄付 大引
安取 先 九・三〇

大阪長期

前場 寄付 大引
鐘紡 二六八・二〇 二六八・五〇
同新 二二七・二〇 二二八・五〇
大株 九八・四〇 九八・四〇
同新 八六・四〇 八六・四〇
郵船 七〇・二〇 七一・二〇
同新 二五・九〇 二五・九〇
阪電 四五・九〇 四五・九〇
東電 一一・三〇 一一・四〇
日魯 一一・二〇 一一・二〇
東株 一六・三〇 一六・七〇

後場 寄付 大引
鐘紡 二六八・六〇 二六九・〇〇
同新 二二七・七〇 二二八・五〇
大株 九八・五〇 九八・四〇
同新 八六・二〇 八六・四〇
郵船 七〇・九〇 七一・二〇
同新 二五・一〇 二五・一〇
阪電 四五・九〇 四五・八〇
東電 一一・三〇 一一・四〇
日魯 一一・三〇 一一・四〇
東株 一六・八〇 一六・九〇

京取株式（廿二日）

前場（强含み）▲京取十錢高▲大新四十錢高▲朝紡高▲鐘新九十錢高▲安取二十錢安▲仁新廿錢安▲六十錢安

手口 ▲前場▲京取市川、成濟ウリ、吉見、白井カイ八十枚▲鐘新田中、吉見、成濟、洪般ウリ、新田、宗岡カイ八十枚▲仁新、ウリ、市川カイ二十枚▲安取南ウリ、新田カイ三十枚▲朝紡吉見ウリ、新田、成濟カイ六十枚▲大新宗岡、南ウリ、新田、市川、田中洪般カイ百七十枚

歩み ▲前場▲京取二三一〇、一〇（寄）二〇、一〇▲鐘新一二五、七〇（寄）八〇、九〇（引）▲大新八五九〇（寄）九〇、六〇〇、一〇、一〇、二〇（引）▲朝紡一六一〇（寄）二〇、二〇（引）

後場（保合）▲京取不變▲鐘新一圓十錢高▲大新二十錢安

大阪短期

▲前場大新八五四〇（寄）五〇 五〇 五〇 六〇 五〇 五〇 五〇 五六〇（引）▲鐘新一二六、三〇（寄）四〇 一二七、三〇（引）

長期
	前場		後場	
銘柄	當限	先限	當限	先限
京取	[illegible]	[illegible]	[illegible]	[illegible]

短期
銘柄	寄付	大引	高値	安値
京取	二三・一〇	二三・二〇	二三・二〇	二三・一〇
鐘新	一二五・九〇	一二六・〇〇	一二六・〇〇	一二五・九〇
大新	八五・九〇	八六・二〇	八六・二〇	八五・九〇

京取前場 各銘柄 前場/後場: 仁取 同新 安取 朝紡 群棧 同新 金剛 京電 電新 鐵新 仁新 [illegible]

短期建玉表

▲京取引 ▲經配跡 圓、錢

	賣	買	兩建差引
京取	五	九	一、五九〇
鐘新	三	七	二八〇
大新	八	八	一〇〇
仁取	五	二	八〇〇
同新	二	八	七〇〇
安取	一	七	七四〇
朝紡	〇	五	六五〇

出來高
▲長期 累計 八、 五五〇枚 出來不申
▲短期 累計 二〇七、 六五〇枚 一〇〇枚
長短累計 二一五、 六五〇 〇〇枚
一日平均 六十八日 入日數 六二八枚

算定と日步

	算定(圓)	代引(枚)	日步(錢)
京取	二三・〇〇	七〇〇	三〇
鐘新	一二六・〇〇	一三〇	一・三〇
大新	八六・〇〇	(不三三・二〇)	二〇
仁取	九・二〇〇	一〇	二〇
同新	三・三〇〇	五〇	三〇
安取	八・〇〇	五九〇	一〇
朝紡	一・六〇〇	六五〇	一〇

各地市況

東京現株

仁川穀物出入（廿二日）

玄米	（叺）	四三〇	八九〇
糙米	（俵）	三〇〇	
大豆	（叺）	四五五	
小麥	（叺）	三〇〇	
輸移出			
白米	（叺）	三三〇	
大豆	（叺）	九〇〇	
同二斗入	（袋）	五〇〇	
玄米	（叺）	四八〇	
小麥	（叺）	四九六	

鮮內正米

仁川 丸キ角于三等四一圓六〇四等四一圓二〇地廻り玄米三八圓八〇一等白米四七圓細神力種十二錢八厘在來種十二錢六厘大豆龍山二四圓三〇長湍三三圓六〇白川二三圓二〇見當にて二十錢安である

釜山 晴天 現物穀良都四二圓八〇神力四二圓二〇▲一番十月中四〇圓一五▲二番十月中四〇圓二五▲三番十月中四〇圓二五

群山 晴天 現物金羅三等四二圓五〇四等四一圓七〇▲十月中四〇圓三〇より一〇▲二番十月中四〇圓一〇より一〇▲三番十月中四〇圓一五より一〇▲四番十月中四〇圓一〇より一〇▲五番十月中四〇圓二〇▲六番十月中四〇圓三三 出來高一萬三千九百石（前場）

木浦 四番十月中四〇圓三〇▲五番十月中四〇圓三一▲六番九月末四〇圓四六十月中四〇圓四一 出來高七千石

大邱 晴天 現物穀良都四一圓九〇神力四一圓四〇▲一番十月中四〇圓より三九圓九八▲二番九月末四一圓一〇十月中四〇圓八▲三番十月中四〇圓一二より一五▲四番九月末四一圓二〇十月中四〇圓一三より一四▲五番十月中四〇圓二五より二四 出來高一萬八千石（前場）

大豆 値唱狙ひの外捗々しき買人なく市況は逐次不味に陥りつゝあるも安値は手持筋賣惜りの體にて相場は龍山三等二四圓一〇長湍二三圓一〇金汗二三圓連鐵二三圓二〇處の懸持合ひを呈し居るが賣らば安し買へば高しで商談出合はず取引は至極閑散である

正米標準值

丸キ四等 四〇圓七〇錢
白米卸 四七圓五〇錢

各店の仮合せ

早限賣方 金太五二〇〇▲丸ウ二六〇〇 金益四〇〇
同買方 丸カ三二〇〇▲丸畫二一〇〇〇 丸イ二〇〇▲丸玉一五〇〇〇 ス丸〇〇
先限賣方 丸カ五九五 四二〇〇▲丸鐵二四〇〇〇▲丸米一金益一二〇〇 ス丸一一〇〇〇 丸ウ三
同買方 丸玉八一〇〇▲丸イ五〇 丸富一六〇〇▲丸平二〇〇 山布一〇〇▲豐一〇〇

出來高 中限(石) 先限(石)
四四、〇〇〇石 七、三八七、九〇〇石

仁川期米（廿二日）前場・後場

	當限	中限	先限
前場			
(一)		四一・九〇	三九・七一
(二)		四一・九〇	三九・七〇
(三)		四一・九五	三九・七一
(四)		四二・一〇	三九・七三
(五)		四二・〇九	三九・八〇
(六)		四二・〇六	三九・七九
(七)		四二・〇四	三九・八一
(八)		四二・〇四	三九・八六
(九)		四二・〇五	三九・七七
後場			
(一)		四二・一九	四〇・〇六
(二)		四二・一七	三九・九九
(三)		四二・一〇	三九・九〇
(四)		四二・一七	三九・九九
(五)		四二・一〇	三九・九〇
(六)			三九・九一
(七)			三九・九五
(八)			四〇・〇一

中限(石) 四二・〇〇 先限(石) 三九・八〇

仁川 四〇・〇一 三九・八二 一九丁高
大阪 四一・一六 四一・〇六 一〇丁高
本日前場止値 昨後場止値 比較

後場（氣配呆）前場の餘勢を以て四十圓〇六錢と五丁高に始めたが四十圓臺は吹值狙ひに買物續かず再び三十九圓臺に消込まれて頭重く引

付たるも大阪の一圓臺を受け持合上鞘と見たる買物に四十圓〇一錢と跳返して引

株式大原現物店

株式現物專門 京城明治町一丁目 大原現物店 電話本局一九三番

落穗を拾ふ

▲日曜がめぐり來ると又してもゴルフの噂だ▲萬々週京城ゴルフ戰の冠山遠征では京電の中屋君が一等賞を得た▲よつて冠山でも同君を教官に雇ひたいと正式に申し入れる準備中だといふが之は多分ヨタだらう▲同じく京電の武者君は京城では何といつても天狗だが內地へ行つて見るとそうは行かず、やり方が第一京城のが間違つてるとかで▲今度の上京ではスッカリ技術に修錬をして來た。之から斯う前に取り掛るそうだから其邊の自己流遊よ、之だけを內報して置くから明日はあてられぬやうる用心するがいゝ▲漢城里のリンクではゴルフの外に麻雀が流行出した▲われとおもふバク才に長けたともがら頭合の綠陰に座を占めてはパチャリ〳〵と他愛のない大儲りを競ふ

小賣值段（本社代理部調査）

白米特等	（一斗）	五圓十錢
同一等	（同）	五圓〇〇
清酒	（一升）	一圓九十錢
醬油	（同）	一圓
根炭上等	（一俵）	一圓四十錢
味噌 白	（一貫）	卅五錢
砂糖	（一斤）	八十錢

▲銀行取引停止處分

京仁線鑛業津 製丸菜 古橋伊三郎

對外爲替

倫敦	（電信建值）	二志八片四分一
紐育		四一弗丁度
上海		五一兩二分一

▲京城手形交換高（廿一日）

枚數	二、	五八四枚
金額	一、〇〇九、	三五三、六四圓

內地コール

	東京	大阪
翌日物	一・四〇厘より	一・五〇
無條件	一・六〇厘より	一・六〇
普通	一・五〇厘より	一・六〇
月越	一・七〇厘より	一・八〇

日銀帳尻

發行高	一、一九六、〇〇〇	增 六六〇
正貨準備	一、〇八七、〇〇〇	
保證準備	一〇八、六九九	減 六六〇
貸出高	一四四、二一九	增 六五

鮮銀帳尻

發行高	八〇、六六八、八二〇
正貨準備	六八、〇〇〇、〇〇〇
保證準備	四〇、六六八、七五二

海外經濟電報

倫敦銀塊 三二片十六分の五
紐育銀塊 七〇仙二分の一
米國棉花 二十五錢高
同ミッドリング 先物八九圓 現物八九圓
印度棉花 十錢高
平米鑛幣 四弗八五仙四分の三
スチール株 一二四弗丁度
アナゴンダ株 二弗四分の一高 四二弗八分の七 八分の一安

ミードン極上白米、磨賀白米、シャム碎白米、磯部安母尼亞、直輸入販賣、仁川有馬精米部

大阪三品

	前場寄付	前場大引
八月限	三三七・六〇	三三七・九〇
九月限	三三四・六〇	三三六・二〇
十月限	三三三・三〇	三三三・一〇
十一月限	三三三・九〇	三三三・九〇
十二月限	三二五・九〇	三二五・一〇
一月限	三二四・四〇	三二六・二〇
二月限	三二三・七〇	三二三・三〇

	後場寄付	後場大引
八月限	三三六・九〇	三三六・五〇
九月限	三三五・九〇	三三六・二〇
十月限	三三三・九〇	三三三・七〇
十一月限	三三七・二〇	三三八・六〇
十二月限	三二七・四〇	三二四・二〇
一月限	三二四・四〇	三二四・〇〇
二月限	三二三・二〇	三二四・〇〇

橫濱生絲

	當限	先限
前場寄	二〇〇・八〇	二〇四・七〇
同 止	二〇一・八〇	二〇五・九〇
後場寄	二〇一・七〇	二〇五・七〇

農業家各位ニ告グ

苗ヲ本田ニ植付テカラ第一ニ心配ノ起ツテ來ルノハ浮塵子ガ發生シテ稻苗ヲ害スル事デアル從來ハ此ノ浮塵子ノ驅除ニハ種々ナル方法テ行ハレテ居ルガ一番廣ク行ハレテ居ルノガ注油法デアル此ノ注油ニ使用サレテ居ルノハ石油、機械油、鯨油、魚油、解テナイ除虫油等デアル農業家ノ理想トスル程ノ品ガ無カツタカラ此等ノ油ヲ使用シテ居タノデアルガ此度浮塵子驅除油研究所ノ山野丑松氏ガ數年間苦心研究ノ結果得タ驅除劑健稻油ハ農業家ノ最モ理想ニ近イ驅除油デアツテ價格ハ低廉デアル最モ誇リトシテ居ル事ハ營利ヲ目的トシテ居ナイ點デアル浮塵子ノ被害ハ每年少クナイ農業家ハ年々コレガ爲メニ惱マサレテ居ルノデアツテ國家損失ハ實ニ莫大ナルモノデア

ル今年ハ發生豫察ガ付イタナラバ急イデ此ノ專門驅除劑健稻油ヲ購入シ從來使用サレテ來タ代用油ト如何ナル點ガ異リ如何ニ被害ヲ防グカヲ比較シテ健稻油ノ眞價ヲ知ツテ戴キ度イノデアル此健稻油ハ從來使用サレタ油ノ如ク滴下シテ全面ニ擴散スレバヨイノデアル効能ハ永々ト書カナイ實際ニ使用シテ良イ物ガ一番良イト斷定サレルノデアルカラ是非一度試ミラレ健稻油ガ何レ程偉大ナル効果ヲ示カ又何故政府カラ補助セラレルカト云フ事ヲ領カレル事ト思フ購入ハ一人〳〵注文サレルトオ互ニ手數ガ掛リ又相違ガ出來テ來ルカラオ互ノ爲メニ

各道ニ一名宛販賣代理人ヲ定メテ之等ノ仕事ヲシテ戴キ度イノデアル然シコノ販賣代理人ノ人格ハ社會奉仕ノ精神ヲ以テ取扱ノ出來ル方デナケレバイケナイノデアル價格ハ實費デ提供シ營利ヲ目的トシテ居ラナイカラ取引ハ現金デアル事ヲ承知シテ戴キ度ヒノデアル然シ代理人ニ對シテハ代金立替ノ利息トシテ代價ノ六分ヲ割戾シ別ニ函ニ付拾錢宛ヲ當方ニ於テ積立シ百圓ニ達シタ時ハ元利金揃ヘテ御渡シスルノデアル右販賣代理人希望ノ方ハ左記ヘ申込相成リ度別ニ代金ヲ支拂ハレル以外ハ金錢ヲ要セヌノデアル

京城府明治町壹丁目五十六番地
浮塵子驅除油研究所
（電話本局三八八番）

健稻油發賣元

京城明治町壹丁目五ノ八

山野丑松

振替京城八三三番

英船出入禁止で

【ボルドウ無電廿一日發電】ロイテル通信社北京電報に依れば英國政府は……撤め北京政府に抗議し……してゐるに鑑み北京政府に提出の……してゐる

奉天軍が運動

……の第一陣を率げた……擊隊新設

あつたか三方ヶ原の宮殿……

任國管府社會局主事（七等待遇） 吉永 良

問題の時代劇（十八日から）「時雨の呼び聲」白面鬼 其の他 中 京

京城日報

(夕刊合せて十頁)
發行兼編輯人 宮部小川三之介 印刷人
京城大和町一丁目 發行所 合資會社京城日報社

市內版

▲一番九月末四一圓三〇▲一番十月中四〇圓五〇▲二番十月中四〇圓五〇▲三番十月中四〇圓四四 ▲三番十月中四〇圓一五より一三〇

大邱 ▲一番十月中四〇圓一八▲二番十月中四〇圓一二より一六〇▲三番十月中四〇圓一〇より一六〇 出來高一萬二千石

【東京電話】內務省の選擧法令審查會に於て不在投票を認むる有權者の範圍として
一、〔[illegible]〕
二、船舶法の適用を受くる船員
三、演習に應召中の軍人
三、鐵道乘務員
四、未決囚

歐洲平和の基調
安全保障條約の歸結
一記者

◇歐洲安全保障問題に關する英佛兩國外相のロンドンに於ける會議は八月十一、十二兩日に亘つて開かれたが、フランス外相ブリアン氏は十三日雙方滿足の體で巴里に歸つたとのことである。此會議の結果に就てはロンドンでも、パリーでも夫々外務省から發表があつたが、該種の報道を綜合すると七月十八日附ドイツの對佛回答ではドイツは國際聯盟規約第十六條の義務を免るゝことを條件として、國際聯盟に加入することを承諾した。之れに對し、今回の英佛會議の結果ドイツは國際聯盟に無條件加入を要望せらるゝらしく又ポーランド及びチエッコ、スロヴアキヤとドイツとの仲裁條約に違反の場合に該條約の保障國たるフランスが軍事行動を起す時機及手續きに關しても、どうやらドイツの主張は却けられフランスの要求が容れられたらしく即ちフランスはドイツが東部國境仲裁條約に違反して戰爭を開始した場合に國際聯盟の許可を受くることなく、直に軍事行動を開始して同盟國を援助することの權利を得ることになるらしい。」

◇要するに今回の會議の結果英佛兩國だけは完全に意見の一致を見た譯で、歐洲安全保障條約の一方の對手國たるべきベルギー、ポーランド、チツエコ、スロヴアキヤの三國が今回の英佛協定に異議あるべき筈はないのであるが、只他の一方の對手國たる獨逸が果して如何なる態度に出づるかゞ問題である。これが今後の佛獨間の交渉又は關係國間の國際會議で決せらるべき問題である。今や歐洲の恒久的平和の基調となるべき歐洲安全保障條約の運命は眼前に迫つてゐる。此條約が締結せらるゝか否かは歐洲の平和否世界の平和に極めて重大關係がある

◇そこで先づ右條約の起源たる本年二月九日附でフランス政府に交附されたドイツ政府の覺書及六月十六日附佛國政府の回答によつて兩國政府の見解の相違せる點を示して見たい。

(一)ライン地方關係諸國たるフランス、イタリー、イギリス及びドイツ間に一定の永き期間相互に戰爭を爲さゞることを公約することをドイツが提議したに對しフランスはライン地方諸國中にベルギーを加入せしむること及び戰爭廢止の公約に期限を附せず永久の約束たらしむることを條件として賛同した

(二)フランスとドイツとの間に仲裁條約を締結することをドイツが提議せるに對し、フランスはこれに同意すると共にドイツとベルギーとの間にも同樣の條約を締結すべきことを提唱した

(三)ドイツは他の諸國とも仲裁條約を締結すべきことを言せるに對しフランスは特にドイツがポーランド及びチエッコ、スロヴアキヤと仲裁條約を締結すべきことを提議し右條約締結を以てライン非武裝の條件とすべきことゝ並にフランスをして右仲裁條約の保障國たらしむることを希望する旨主張した

(四)ドイツはアメリカ合衆國をして前記諸條約の保障國たらしむることを提議せるに對し、フランスは米國は歐洲の事件に干渉することを以てその傳統的政策に反するとなすものなることを知るも、若し米國が將來締結さるべき歐洲安全保障條約に加入するならば喜んで之を迎へるものなることを回答した

漢江の治水策
京城都市計畫より見て
成松綠

三

次に龍山の防水は永遠の策ではないが直に水難を免るゝ應急手段として先づ堤防に據るの外はない。堤防の增築は小早川旭川の上流方面に漸次堤防を延長することゝなり、漢江通りと小早川の交叉點、旭川と京町及元町入口の交叉點等の交通に支障を來すを以て現在の四十尺を精々五尺增加し、四十五尺位にするが適當であらう。大水害の直後は何れも興奮して居る際味は免れぬから、幾年かに一度來ると思ふ、洪水も雨が降れば又直ぐにも大洪水が襲來するかのやうに恐れ、水災を免れる事にのみ汲々として平生の不便も忘れ勝ちになるものであるが、此際平常の活動に於ける便否も

冷靜に考慮

せねばならぬと思ふ。寧ろ之を綜合的に考ふれば四十五尺に增築することさへ少々考へる必要があるかも知れぬと思ふ。今回四十二尺の洪水位に對し堤防は二尺低く水が之を越へたが爲め缺壞したもので、新龍山方面は持堪へたのであるから、堤防としては先づ其使命を果し得たものと言はねばならぬ。然らば大體に於て堤防が弱かつたとは言へぬ譯である、現在堤防の馬踏は四間であるが此上に三尺增築するとせば馬踏は約二間となる、尚之に龍山の堤防では瓦斯會社附近、新龍山の堤防では旭橋の下の鐵道踏切所の堤防內地盤の低き部分に相當の復舊を施すことゝせば四十三尺の洪水は保てるやうにも思はる。

併し現在龍山の堤防は寄合世帶で出來居る爲めに統一が取れて居らぬ嫌ひがある、總督府で拵へた部分は馬踏が四間もあり可成丈夫であるが、人道橋の部分より鐵道公園に至る間は鐵道線路を

堤防に代用

して居るのであるから漸く二間半である。又旭川に沿ふた部分は京城府の管轄で漸く二間位である堤防は弱い所より破壞するのは當然である、今回洪水に於ても一番弱い旭川堤防が第一番に二箇所破れ水は旭川より逆流して新龍山に浸入し、次で第二番目に弱い鐵道公園附近の鐵道線路が欠潰し漢江本流の水は上流より突入し瓦斯會社附近は逆に堤防を越へて旭川に流出したのである、折角總督府で拵へた大堤防も旭川の堤防や鐵道線路の代用堤防の弱い爲めに何等の効果がないのである。要するに一ヶ所でも弱い所があれば全部の効果を失ふのであるから、各官廳は連絡統一を計り支流方面の小なる部分にも注意し同一强さの堤防を築造することが肝要である」

永遠の安全

を期するの必要あるは言を俟たぬ。然れども今直に全市街を埋築するには地主及家主等の協定資金の調達等幾多の困難なる事情あるを以て實現容易ならざるべしと雖も、之を十年二十年の長き期間に於て漸次埋立地帶を埋築し水災に對する大京城の中樞たるべき都市構成の見地より將來埋立つるの方法を取ることゝせば存外範圍に完成し得るであらう。而して埋築の高さは現在堤防の高さ即ち漢江の水位四十尺位が適當であらう、內地の大都市には都市計畫の洪水防禦策が施行せられ火災防禦に對する防火地帶の設定せらるゝが如く、京城の如き浸水地帶を有する都市には水害に對する特別の規定も必要であらう(續く)

國勢調査物語(三)
センサスには二通りある
統計學社副社長 横山雅男

此處に於て一寸國勢調査なる文字に就て説明する必要がある我國で謂ふ所の國勢調査なる文字は英語のCENSUSを意譯した者である此CENSUSなる英語は人口調査と譯するのが普通であるにも拘らず殊更國勢調査と意譯したのは大いに理由がある凡そ世界のセンサスを見渡すに名は同じも其實質は自ら二種に分たれる即ちヨーロッパ諸國のセンサスは人口を主とし、之に國々の事情によつて或は工業、家畜、建物、住宅、教會等の數を附帶調査として調査するが、然し主は人口で之に二の附帶調査は從であるから狹義的センサスである。之に反してアメリカ合衆國や新植民地たる濠洲等では、人口と同じ大切さを以て農業、工業、鑛業等の事項をも調査し、其間殆ど主從の關係はないやうであるから廣義的センサスであるので、我國にセンサスを施行する以上はなるべく廣義的センサスの方が各方面に參考資料になるからセンサスの施行を有意義ならしむるに好都合であると堅く信ずる所があつて、斯く意譯して國勢調査の文字を用ひたのである。此說を最も熱心に主張したのは阪谷男(現今首相の統計諮問機關たる中央統計委員會長であり貴族院議員である)吳文聰君(大正七年六十九歲にて逝かれた)國勢調査問題には阪谷男と共に大に盡力された)及私共四名の者であつた、即ち吾等の希望としては調査事項を獨り人口に止めず、米國流に國勢調査を

我國に施行

すべく、明治三十年頃から貴族院や衆議院へ建議などをやつた、其の一は明治十二年に設立された東京統計協會であり、同會の創立者は主として慶應義塾出身の小幡篤次郎、吉川泰次郎、阿部泰藏氏等十數名の人々が別に統計協會を作らんとしてゐた渡邊洪基、小野梓、馬屋原彰氏等と聯合し杉先生を仲間に入れて成立したものであつた。又明治二十八年瑞西國で開かれた國際統計會議で來る一千九百年は文明諸國が一齊にセンサスをやる筈であるから、日本政府に於ても速かに加入相成度いと聯合の來の申し聞いた。統計協會では私共七名が委員となつて審議の結果、花房會長より國勢調査の施行に關して伊藤首相へ建議し、又帝國議會へも議案を出した。それから明治三十五年十二月同會では吳文聰君起草の國勢調査法案を可決した、明治三十五年十二月法律第四十九號の國勢調査法は僅かに三ヶ條に過ぎないが能く完備して居る。

吳君の國勢調査法案

一、國勢調査は明治三十八年を以て第一回とし其後每五年帝國全版圖に施行す

二、第一回は小調査(人口に關する諸事項より職業にまで及ぶ)第二回は大調査(小調査の項目は勿論經濟上に關する諸事項等)所謂米國流の二種に類するものゝ施行すべし但し其後は交互比例による

三、調査の範圍並に方法、費途負擔の區分、其の他本法施行に關する必要なる規定及其の細目に於て施行すべき時期は命令を以て之を定む

得意滿面の佛國外相ブリアン氏 英國外相チエムバレン氏と協商を遂げて歸國したところ

山岡氏の餞
首慰安會

【東京電報】刑事局長を辭になつた山岡萬之助博士の爲め廿一日上野精養軒で瀧澤刑事、大木遠吉其他が發企で慰安會が開かれたが珍しく三木武吉氏も加はり大分賑やかであつた

極東貿易全權
廿一日敦賀着

【敦賀廿一日發電】勞農露國極東貿易局日本全權、ミハイロ、オフウイッチ、ラトライド氏は夫人同伴廿一日入港の露國丸で來朝直ちに神戸を經て東上した

趣味の科學

◇ロンドンのナショナル・ギャレリイに陳列してある繪畫の色が褪せたのに對して、一種の電氣照明を施すことにした。化學的に全然繪畫に損傷を與へない特別な電燈を使用するといふ

◇ニューヨーク市の塵埃は一年に一千萬立方ヤード以上である。それを處理するために請負人が幾人かあるが、その塵埃の中から寶石だの貨幣だの他の貴重品が澤山出てくるがそれにもまして、空罐空瓶等は夥しいものでそれを選り分けて立派に廢物利用をして、莫大な利益を擧げてゐる。市はマンハツタン區の一週間に於ける塵埃の處置權利に對して九百ドルの稅金をとつてゐる

◇三十年許り前に罹つたロンドンの家畜病院では五十萬頭の犬と猫の患者を治療した。內科と外科と兩方あつた、病氣になつたのや車に轢かれたり其他外傷をうけた犬猫が每日どつさりうんうん唸つてゐるといふ

◇アメリカでは一ヶ年に二百億本のピンを使用する主として洋服屋仕立屋が需要主で、十ヶ所の大製造所がそれを供給してゐる

セエブ到着

【マニラ廿一日發】廿一日ミンダナオ島のザンボアンガを出發しに〔[illegible]〕

一萬五千石

【東京電報】來る二十五日東京に於て政府所有內地米〔[illegible]〕滿洲米〔[illegible]〕

【東京電報】二十二日左の如く發表があつた
京都地方裁判所長 判事 成田惟忠

要求通り
支拂ひできぬ

〔[illegible]〕所新聞は每年二千百萬圓〔[illegible]〕を支拂へと言ふ英國側の要求には佛國は斷ずる事は出來ぬと拒否し〔[illegible]〕

後二日しかない

【名古屋電報】名古屋市內の〔[illegible]〕米現在高は僅少にして二日を維持す〔[illegible]〕る事となるので米穀商組合〔[illegible]〕今後名古屋市に於ても政府所有內地米の拂下を行ふ〔[illegible]〕

法人及商業 登記公告

株式會社漢城銀行〇大正拾四年七月〔[illegible]〕

株式會社十八銀行〇大正拾四年八月壹日京城府元町貳丁目七拾五番地ニ支店ヲ設置シタリ

〔[illegible]〕

大正拾四年八月五日登記

京城地方法院

〔[illegible]〕

大正拾四年八月拾五日登記

京城地方法院

不動產競賣公告

左ノ不動產ハ大正十四年九月一日午前十時競賣ニ附ス入札保證金ハ申出額ノ十分ノ一トス

京城地方法院

京城府蓬萊町四丁目七十七番地
一號木造瓦葺平家建本家 壹棟 此建坪七坪一合五勺
附屬建物木造瓦葺平家建便所 壹棟 此建坪二合五勺五才
最低競賣價額金二百八十圓
二號木造瓦葺平家建本家 壹棟 此建坪十四坪九合四勺二才
附屬建物木造瓦葺平家建便所 此建坪二合五勺
最低競賣價額金七百圓
三號木造瓦葺平家建本家 壹棟 此建坪二十八坪一合五勺
最低競賣價額金千二百圓
申立人 新井大坪 債務者 〔[illegible]〕

京城府〔[illegible]〕町九十八番地
一、垈七十坪 最低競賣價額金二百二十圓
右地上建設
一、木造瓦葺平家建本家 此建坪十六坪五合 最低競賣價額金八百圓
申立人 京城殖產物信託株式會社 債務者 安基〔[illegible]〕

京城府觀水洞九十九番地ノ十一
一、垈八十九坪 最低競賣價額金二百圓
右地上建設
一、木造瓦葺二階建本家 此建坪二十五坪三合 外二階坪八坪三合六勺
附屬木造瓦葺平家建 此建坪十四坪六合三勺
〔[illegible]〕

最低競賣價額金五百圓 申立人 朴容根 債務者 高俊

京城府京町十一番地ノ一
一、木造瓦及鉎丹葺平家建本家 壹棟 此建坪二十九坪
附屬 內瓦葺九坪
木造瓦葺平家建工場 壹棟 此建坪七十坪
附屬木造瓦葺平家建工場 壹棟 此建坪三十九坪
最低競賣價額金千五百圓
申立人 津田辰太郎 債務者 早崎源吾

京城府忠信洞一〇四番地ノ一
一、垈三十五坪五合 最低競賣價額金二百十圓
右地上建設
一、木造草葺平家建本家 壹棟 此建坪十四坪六合二勺九才 最低競賣價額金二百圓
申立人 李周 債務者 李相賢

京城府崇仁洞十五番地
一、垈二十五坪 最低競賣價額金百八十圓
右地上建設
一、木造草葺平家建本家 壹棟 此建坪十七坪二合二勺 最低競賣價額金二百五十圓
申立人 丁炳 債務者 金〔[illegible]〕

京城府雲泥洞百七番地
一、垈三十二坪 最低競賣價額金七百圓
右地上建設
一、木造草葺平家建本家 壹棟 此建坪四合一勺五才
附屬建物木造瓦葺平家建 壹棟 此建坪八坪四合四勺五才
附屬建物木造瓦葺平家建 此建坪一坪二合一才
最低競賣價額金百八十圓
申立人 合成株式會社 債務者 文允成

京城府現底洞八十八番地
一、垈四十五坪 最低競賣價額金三百二十圓
右地上建設
一、木造瓦葺平家建本家 壹棟 此建坪十二坪五合七勺 最低競賣價額金二百圓
申立人 岡野健太郎 債務者 吳弘根

高陽郡延禧面阿峴里二十七番地ノ一
一、垈五十四坪 最低競賣價額金五十圓
右地上建設
一、木造草葺平家建本家 此建坪十三坪三合五勺 最低競賣價額金九十圓
申立人 高陽金融組合 債務者 崔鎬

高陽郡漢芝面舌洞里二百七十九番地
一、木造草葺平家建本家 壹棟 此建坪九坪七合二勺 最低競賣價額金九十六圓
申立人 朴致完 債務者 高致

始興郡君子面元谷里山二十六番地
一、林野二町三反五畝步 最低競賣價額金八十圓
一、同郡同面同里同三十六番地 林野 最低競賣價額金百五十圓
申立人 李圭明 債務者 柳俊

高陽郡崇仁面清涼里百五十二番地ノ一
一、木造草葺平家建本家 此建坪十三坪六合八勺 最低競賣價額金八十圓
申立人 趙樂 債務者 金〔[illegible]〕

京城府苑洞二百十八番地
一、垈十一坪 最低競賣價額金百四十三圓
右地上建設
一、木造瓦葺平家建本家 此建坪七坪六合三勺 最低競賣價額金二百三十圓
申立人 金永 債務者 金容鎬

高陽郡龍江面新孔德里三十三番地
一、木造草葺平家建本家 此建坪十六坪 最低競賣價額金六十圓
申立人 洪 債務者 徐丙

京城府竹添町三丁目三百九番地ノ一
一、垈十七坪六合 最低競賣價額金六十圓
右地上建設
一、木造瓦葺平家建本家 此建坪九坪二合四勺 最低競賣價額金二百四十圓
〔[illegible]〕

京城府〔[illegible]〕六丁目二百十番地ノ三
〔[illegible]〕最低競賣價額金三百十五圓
一、木造瓦葺二階建本家 此建坪二十八坪 外二階坪八坪 最低競賣價額金五百圓
申立人 株式會社韓一銀行 債務者 金弘

始興郡北面道林里五百八十四番地ノ一
〔[illegible]〕

一、木造瓦葺平家建本家 此建坪九坪
附屬建物 木造瓦葺平家建行廊 此建坪七坪
附屬建物 木造瓦葺平家建倉庫 一棟 此建坪三坪
最低競賣價額金五百二十五圓
申立人 黑川 債務者 李鳳允

京城府嘉會洞二百九番地ノ一
一、垈十九坪 最低競賣價額金五百圓
右地上建設
一、木造瓦葺平家建本家 此建坪十四坪九合一勺九才 最低競賣價額金五百圓
申立人 金熙 債務者 申章

京城府敦義洞七十六番地ノ二
一、垈百二十坪 最低競賣價額金二千四百圓
右地上建設
一、木造瓦葺平家建本家 此建坪二十九坪八合一勺
附屬建物 木造瓦葺平家建 此建坪十二坪
最低競賣價額金二千百圓
〔[illegible]〕

京城府大島町四十一番地
一、木造鉎丹葺平家建本家 此建坪十六坪 最低競賣價額金二百九十圓
申立人 小泉龍次郎 債務者 土肥

京城府元町二丁目八十二番地
一、木造瓦葺及鉎丹葺貳階建本家 此建坪十二坪
最低競賣價額金二千二百圓
申立人 洪安容 債務者 思許

京城府京町十六番地
一、木造瓦葺平家建本家 此建坪十一坪 二階坪十坪 最低競賣價額金千二百圓
申立人 龍山金融組合 債務者 木寺米藏

一、木造瓦葺平家建工場 此建坪十六坪 最低競賣價額金千圓
申立人 吉田 債務者 龍山金融組合

京城府渼進洞二百四十番地
一、垈六十五坪 最低競賣價額金千九百五十圓
右地上建設
一、木造瓦葺平家建本家 此建坪二十八坪三合九勺
〔[illegible]〕

高陽郡龍江面孔德里二百六十四番地
一、垈五十四坪 最低競賣價額金八十一圓
右地上建設
一、木造瓦葺平家建本家 此建坪二十六坪七合 最低競賣價額金二百十五圓
申立人 呂鳳 債務者 金洪淑

京城府〔[illegible]〕洞一百四番地
一、垈三十八坪 最低競賣價額金四百五十六圓
右地上建設
一、木造瓦葺平家建本家 此建坪十七坪八合
附屬 木造草葺平家建 此建坪十二坪四合
最低競賣價額金四百二十五圓
申立人 金世 債務者 李石常

京城府新町四番地ノ一
一、木造瓦葺平家建本家 此建坪三十一坪二合六勺 最低競賣價額金五百圓
申立人 株式會社漢城銀行 債務者 李錫

京城府元町三丁目三十五番地ノ一
一、垈六十三坪七合 最低競賣價額金八百二十八圓
申立人 仲川原 債務者 石磯次郎

京城府樓上洞七番地
一、垈三十坪 最低競賣價額金二百四十圓
右地上建設
一、木造瓦葺平家建本家 此建坪十一坪三合 最低競賣價額金四百十圓
申立人 李 債務者 康桂

京城府竹添町一丁目七十六番地
一、垈二十三坪 最低競賣價額金二百五十三圓
右地上建設
一、木造瓦葺平家建本家 此建坪二十二坪六合
附屬 木造瓦葺平家建 此建坪四坪
最低競賣價額金二百九十圓
申立人 川閣 債務者 朴敢

高陽郡漢芝面下往十里千四番地
〔[illegible]〕

右地上建設
一、木造瓦葺平家建本家 此建坪十五坪八合 最低競賣價額金四百八十圓
申立人 金 債務者 吳鍾

高陽郡漢芝面豆毛里百六十六番地
一、垈六十二坪 最低競賣價額金三十一圓
右地上建設
一、木造瓦葺平家建本家 此建坪三坪四合 最低競賣價額金百五圓
申立人 林興元 債務者 西村寅之助

京城府崇仁洞百四十六番地
一、垈三十六坪 最低競賣價額金百六十二圓
右地上建設
一、木造草葺平家建本家 此建坪九坪二合
最低競賣價額金百九十五圓
申立人 金 債務者 〔[illegible]〕

京城府昭格洞五十五番地
一、垈三十二坪 最低競賣價額金三百五十圓
右地上建設
一、木造草葺平家建本家 此建坪十八坪一合 最低競賣價額金三百二十五圓
申立人 李 債務者 申佐完

京城府杏村洞六十九番地ノ二
一、垈十九坪 最低競賣價額金六十七圓
右地上建設
一、木造草葺平家建本家 此建坪八坪一合 最低競賣價額金百二十圓
申立人 趙 債務者 金寅

京城府忠信洞百十三番地
一、垈二十六坪 最低競賣價額金百五十六圓
申立人 李 債務者 金潤

〔[illegible]〕

京城日報 功名心に燃えよ

一

閥族官僚は政黨整理を編み之を政黨に推擧して加藤内閣成立の因を成し、新内閣に及んで之を政府の與黨とした。政黨内閣は此方新政黨の私黨を具してまさに勢力を確保せんとする際に之を擁護せんとしたが、更に之れ又新内閣成立と共に私黨を公化した。而して國民はこれに同意するにせよ反對するにせよ、私黨そのものゝ擁護は之れを認めて居る。これだけ内閣が財政經濟の智識と手腕との所有者たることに欲念を拂ふがために外ならない。のみならず仙石鐵相は三菱系の錚々であり片岡商相は實業家式の政治家たるは定評といふべく、早速濱相はあれでも獨自の識見を有する財政通である。其他の幣原、外務、司法、文部の諸相には勅人なる大臣はあつても四五閣の存在は現内閣をして財政經濟上の經綸を行ふべく重きを成すといふて差支へない。斯くして安達遞相の介入のごとき必ずしも邪魔にはならないのである。

二

過般憲政會内閣倒れて第二次加藤内閣成るや、いつもの政變とは異り經濟界は頗る冷靜であつた。而してそれは無感覺なる冷靜ではなく、むしろ依然官僚の就職なる經濟界たるを識しつゝ、しかも尚極して冷靜だつたのである。之れは第三日前といふ未曾有の早さを以て新内閣が成立し經濟界の動搖に暇を與へなかつたからでもあるが最も重大なる原因は政府の遣り口が從前と全く變らないであらうとの確信が一般に瀰つて居たからである。而して此の從前と全く變らざるべしとの確信は前内閣時代、經濟政策の源泉が常に濱口藏相出身の政府的唯我識に加はるの實あるを國民はよく〳〵諦めて居たからではないか。それだけ國民の財政經濟上の期待は現内閣に向つてかけられて居るのである。みだりに激人を喜ばせ徒らに諂ふがため此の國民の期待を裏切つてはならない。

三

明年度豫算概算は十六億圓に達するだらうといふ。財政整理を標榜する政府が前年度より二三億も膨大した豫算案を作らねばならぬといふ事は甚だしく矛盾の咎めなきを得ないのであるが、しかし仍ら前年度國民に對する公約もあり、法律上已むを得ざる事由もあり、旁々餘儀なき支出の繼續が遂に十六億圓にもなるのであるから、單なる數字の增嵩を以て政府を責めるのは頗る當らざるものがあらう。況や三億圓の新規要求を七千萬圓まで大鉈を揮ふと共に、せられ、以上、濱口藏相の手腕に信賴して其後の批判を財政上に加へることを今は避けてもよい。ただ我等の唯一の要求は政府が經濟政策に一新機軸を出し經濟界をして茲に新しき總野と方向へを目出すやうにあらしめたい事である。食糧問題の解決のごとき最も手近な一例に過ぎない。之れがため或は豫算を必要とし或は必要とせざるであらうとおもふのであるが政府は此際に於て徹底の努力を拂はなければならぬ。

四

要するに現内閣は財政經濟に聰明と機略とに於て一代を經するに足り歴代内閣に誇るに足るのであるが、剩さへ頗る苦節す後は今こそ眞に抵めて研られたのであるから、あらゆる努力を傾けて我々に感化し來るわが國の財政經濟狀態に徹底し民國に經常的功績を擧さんことを望む。之等に加ふる官紀の名譽、憲政のためのみでけない、眞に國民生活安定の爲に之れを望んで止まないのである。我等は敢て現内閣に對し功名心に燃えよと呼ぶものである。(笠郡生)

今度は治外法權の撤廢を問題にする
關稅會議の好反響に力を得て 近く司法調査員の招請狀を發す
日本は應諾に決定

【東京電話】北京政府は關稅會議の招請狀に對する列國の反響に力を得、更に此の機會に例の治外法權撤廢問題をも解決せんとし先づ華府會議に決議された治外法權撤廢の前提である司法調査員派遣の招請狀を近く關係各國に發する事となつてゐる、之に對し我外務當局は右招請のあつた場合は之に應じ司法調査員を派遣することに決定してゐると

對支貿易の影響は甚大
關稅の引上で

【東京電話】來る十月の支那關稅會議の結果一般輸入稅の二分五厘引上並に奢侈品課稅の五分引上は實現するが此結果我對支貿易に及ぼす影響は尠くないので商工當局は對策に腐心してゐると

西原借款の整理を行ふ
關稅會議を機會に 大藏外務兩省で協議する

【東京電話】來るべき支那の關稅會議に於て各國は借款整理案を出す模樣あり日本もこの機會に借款の整理をなす方針であるが、其擔保は關稅二分五厘增徵に關する論議を聽了して後提出せらるゝに至るべく、又支那側に於ても内外債の無擔保借款を整理する方針である、而して我國では主として西原借款一億四千萬圓が整理さるべく大藏外務兩當局で調査した上正金銀行興銀等の關係銀行代表と具體的方法を立案作成すると云ふ

日本の勞働會議代表一行

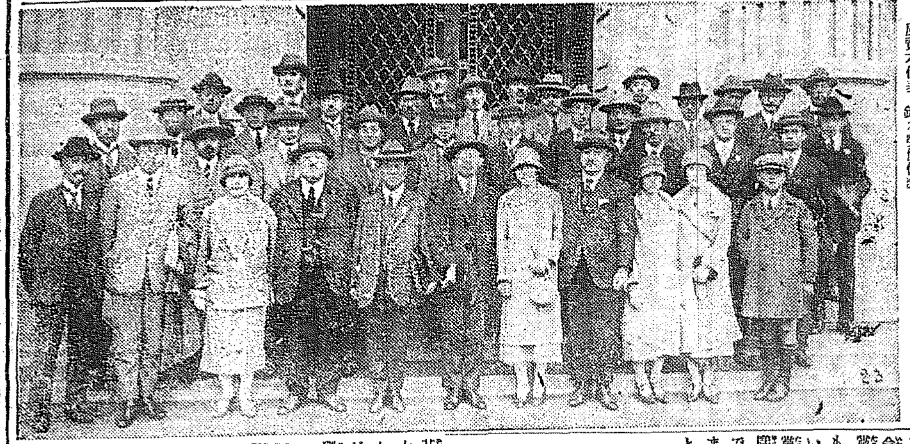

前列右より四人目守屋政府代表六人目より前田政府代表、松風資本代表、鈴木勞働代表

治外法權撤廢 ボラー氏贊成す
列國が政策を改むれば 支那改革案も得られる

【ナウエン無電二十二日發】ニューヨークヘラルド紙に發表された米國上院外交委員長ボラー氏の談に依ると、同氏は支那に於て外國が有する治外法權廢止には贊成であるが、列國が從來の對支政策を改むるなら支那改革案に就ては支那の同意を得て容易に其成案を得る事が出來ると確信して居る

支那海員全部復業
罷業解決の祝盃を擧ぐ

【上海二十一日發電】邦人汽船會社の支那船員は二十日から漸次復業し二十一日は殆ど全部の復業を見るに至つた就中日清汽船會社の支那人海員は二十一日正午總員公會に勢揃ひした上船員百名は五十名を一隊とし樂隊を先頭に日清會社を訪ひ立て萬歳を連呼しつゝ市中を練り廻つた後黄浦江の波止場に集合し罷業解決の祝盃を擧げた、斯くて彼等はランチに分乘し爆竹を鳴らしながら午後三時半一同無事職務に就いた

上海事件交涉

【東京電報】二十一日の北京公使團會議に於て芳澤公使は上海事件解決の促進を提議し之に關する意見の交換をなしたが或は交涉の途を開き北京政府と交涉開始するに至るであらうと

海軍異動
廿二日發表

【東京電報】廿二日左の如く海軍異動が發表された

橫須賀防備隊司令兼艦政本部技術會議議員 海軍少將子爵 田村丕顯
免本職並に兼職 補第二艦隊司令部附
長門艦長 海軍大佐 中島晉
免本職 補橫須賀防備隊司令兼艦政本部技術會議議員
聯合艦隊司令部附 海軍大佐 米村末喜
免本職 補伊勢艦長
伊勢艦長 海軍大佐 和田健吉
免本職 補海軍々令部出仕
富士特務艦長 海軍大佐 小陽川敬治
免本職 補長門艦長
海軍大佐 太田質平
補富士特務艦長

合同派も黨議に從ひ妄動せぬ
本黨の意見一致す 大木水野組も時期を俟つ

【東京電話】政友本黨合同急進派の策動に對して自重派幹部は二十一日の總會に基き合同派を懇諭し懇談を遂げた處何れも合同を計畫したのは本黨の爲を思ふてであつて決して私利私慾のためではない今や床次、田中兩黨首の申合成り黨の方針が決定した以上我々とても決して黨議を無視するものでない、殊に合同は事頗る重大で我々黨員たる以上決して黨議に反する樣な行動をとらぬと、聲明したので氣づかはれた成行きも圓滿に納まり、またかねてより合同に關心となつてゐた例の大木伯等の四人も時期を待つ方がよいといふ意見であると

漢上航路復舊

【東京電報】外務省着電＝日清汽船會社漢口上海間定期航路は二十一日上海出發の瑞陽丸十九日漢口發の大貞丸を以て航路は復舊した

長野補缺公認
政友は篠原氏

【東京電報】政友會では長野縣第九區補缺候補として篠原和市氏を公認した

債權整理に關する英佛の主張
金額を減ぜしめやうと 佛藏相倫敦に赴く

【巴里二十一日發電】佛國財政長官カイヨー氏は二十四日ロンドンで英國藏相チャーチル氏と英國が聯合國に對する債務整理の件につき會商する筈である、而して英國の主張する處は左の如くであらう
一、英國が戰爭中聯合國に貸した金額に付ては之れを聯合國特に佛伊兩國をして年額約三千七百萬磅宛六十ケ年賦で償還せしめる
二、英國が聯合國の立替として米國に支拂つた六千萬磅を二十ケ年に分割す即ち三百萬磅づゝ償還せしむる
と云ふにあるらしい之に對しカイヨー氏は
一、英國の立替分は百萬磅宛として六十ケ年賦とする
二、ドウズ案による英國の取り分は二千萬磅にあらず千五百萬磅に見積るべきである
と云ふにあつて之により佛國が年々英國に支拂ふべき金額を年々一千二百萬磅に減らさうとするものである

獨逸の農產物關稅實施期

【ボルドウ無電二十一日發】獨逸國民議會を通過した農產物輸入關稅規定法は小麥、裸麥其他の穀類なる食料類には九月一日から葡萄酒に對しては十月十七日から實施せらるゝ筈

海外電報

自主權要求
シリア軍より

【ナウエン無電二十二日發】目下シリアに於て叛亂を起してゐるドリース族首領アターは佛國の講和條件を一蹴して全シリアの完全なる自主權を要求してゐる

回教徒大會

【ナウエン無電二十二日發】回教徒の國際大會は重要な社會問題、宗教問題を討議する爲佛國マルセーユに開催された

アガ自動車
債權者が監督

【ナウエン無電二十二日發】スチンネスの經營する獨逸アガ自動車の債權者は二十日會議を開き同會社を債權者委員會の監督の下に置く事に決定した

旅券查證を廢止

【ナウエン無電二十二日發】獨逸和蘭兩國は目下兩國間の交通に旅券の查證を廢止する交涉が成立せんとしてゐる

勞働會議とその趣旨(中)
政府代表として出席せる 守屋榮夫氏の講演

今世界に國が六十四ケ國あるが其中で國際勞働會議に參加國が五十九、不參加國はロシア、アメリカ、メキシコ、エジプト、トルコだけで其他は悉く參加して居る。そして今年の第七回會議に代表を送つたもの四十六國、昨年は四十國、會期は長い時は一月以上短い時は十五六日の事もある昨年は十九日で今年は二十三日間であつた、そして各代表は人道正義の立場から國家の立場から種々重要議を議して勞働者の待遇地位の改善向上に努めて來たのである。今迄に於ける勞働會議の成績は今年の分を合して決定された條約案二十、勸告案二十四である。之等の議案は皆勞働者の

地位を向上

し待遇を改善せんとする趣旨のものである。議案の內容を智見すると、第一は勞働者の使用制限に關するものである。勞働者は牛馬の如く使用してはならぬ、從つて勞働時間制限の問題が最先に考へられ即ち八時間制度が是の骨子をなすものである。次には休日に關する問題で、勞働者も日曜日には休まねばならぬ、日曜日に休めねば外の日に休むのが當然だといふのである。第三は夜業禁止の案で、殊に婦人勞働者の夜間作業を禁止せよといふのである。更に重大な案は年齡制限に關するもので、如何に多數の勞働者が必要であつても學校に入らねばならぬ小供や心身未だ發達せぬ小供を勞働の犧牲にするのは間違つて居る。そこで

十四歳以下

は勞働に使つてはならぬ、十八歳以下は時間其他を制限して使用せよといふのである。婦人勞働者の使用制限もあり、産前産後六週間は休養せしめ賃金は普通に與へよといふのである。之等の條約案や勸告案が今迄に決定されたのである。勞働者の他に衞生及災害に關するものもある。工場の衞生狀態は惡い、種々の危險もある、是等の危險の下に放任して置くのは不都合であるから有毒作業を禁止する案もある。例へばマッチの製造には黄燐を使用せぬとか、鉛の中毒する勞働には女や十八歳未滿の小供を使用せぬとかいふ案である。いま一つ失業の豫防及び失業者の

保護に關す

る問題がある。不景氣になると失業者が出る。それを防ぐ、それには仕事を選擇してやらねばならぬ、政府が保護するか或は失業保險制度といふものを設けてやる必要がある。更に必要なのは勞働者災害の保護で勞働上で負傷する疾病に罹るといふ樣な場合國家が保護して治療し年金或は一時金等を與へる。殊に勞働者の疾病の場合には社會保險に依つて之を扶ける、先づ斯ういふ方面に亙つて二十ケの條約案と二十四ケの勸告案が決議されたのである。就中時間制限、婦人年少者の保護、失業者防止救濟、疾病勞働の保護、婦人の夜業禁止の如きは勞働者の地位を向上せんとする

人道的要求

に外ならず如何なる國家でも必要を認めて決定したのである。然らば此の決議案勸告案は如何にして各國家に採用實施されるのであるか勿論會議は國家の上位に立つものではない。故に會議の決定事項は國家に對して羈絆のものではない。唯然しながら會議に代表を出してゐる國家は代表の決定せる事項に就て國家の權能に提出し可決すれば初めて之を批准して條約となるのである。勸告案はそれ程強い意味のものではなく條約案の如く必ず實現を要しない。然らば日本は如何と云ふに會議に依つて日本の最も進步した施設は

職業紹介所

である。それは有料なものであつては弊害がある。無料公的のものである。日本には既に百八十の無料紹介所があり東京には聯絡統一する中央紹介所がある。各府縣はその方をやつて居るので私が事務官に居つた時大阪にあり名古屋にありその他にも事務所がある。最近取扱の件數が多く一年約六百萬件に上つた、將來九州にも北海道にも事務局が出來やうと思ふ。此他にマッチ製造には黄燐を使はぬ事も實施されて居るのである。

特定教科書の値下は不可能
然し調査研究は行ふ

國定教科書は當然値下するのであるが、これに對する値下げに就ては朝鮮は內地と違ひ內地では國定教科書を平均一册一錢の値下げを斷行することに決定した模樣であるが、朝鮮に於ける學務當局の談によると、內地教科書は七千萬册以上も教科書を發行して居るが、朝鮮は僅に大正十三年度でも三百三十六萬四千册の發行があり、それだけ印刷を現在朝鮮で使用して居るのは小學校であつて其數は大正十三年度で七十七萬八千五百七十一册と非常なる差異の事であるが、これは當然內地同樣値下げとなるものである」と然し此外

朝鮮では

普通學校四年まで國語普通學校讀本(修身のみ)に使用する總督府で特に編纂して居る教科書があ

利益も尠い

譯であるのに、加ふるに總督府の官營時代から印刷會社に教科書の發行を託り渡した譯で國語讀本並に修身教科書の價格を下げ修理もあり、其數は約三萬八千圓の收入減となつて居る有樣であるから此特定教科書だけは到底値下は不可能であらうと云はれて居る。然し今內地も値下したことであるから値下に就ての十分の調査研究だけはやつて見る心算であると。因に此の特定教科書は目下平均一册二十二、三錢になつて居るものであると。

普及し始めた溫突改良

溫突の改良によつて多數の燃料を節約する機運は目下頗る旺盛中にあるので京城府では此際從來各種の研究方法を以て實驗して來た溫突改良の普及を圖るに最も時機を得たるものなりとし一面其筋より通牒もあつたことで、今回は被害地の元町、漢江通り、龍山、蓬萊町、大島町、西大門町、竹添町、阿峴、二村洞等の各町洞區代を通じ家屋の修理改築の場合は溫突改良を實施し併せて燃料節約に資する樣周知普及方を依賴するところがあつた

京城府の國調打合
各調査區を設け下準備する

二十一日午後一時半より府廳會議室で今秋十月一日午前零時現在に於て實施せらるゝ國勢調査に關し京城府國勢調査委員事務打合會を開催した、當日は府尹以下部長、監督長、監督員約七十名と總督府からも文書課の松田國勢調査係主任出席して大正十四年國勢調査の方針及通報を逐條研究し以て監督員及調査員の心得及準備事項等に就て種々打合を遂げた、當日は各監督員に於て九月十日迄に調査區を設定し九月十日迄に調査員の推薦方を協議して監督區內の調査區の略圖を作成し戸數及世帶數人口の申告を調査し其の他人員及世帶案內票の配付を九月十一日より着手し十八日迄に完了することとなし時半終了した

茶話

倉知鐵吉君の死によつて總督府の文書課長に一人の椅子が出來たサテ此の文書課長の後任は誰であらうか▲元來文書課長と云ふ椅子ほど總督府で損の椅子はない事になつて居る▲何となれば總督府の文書は全部必ず文書課長の机上を通りそれから初めて各課に配布されるのでこれに一々目を通さねばならぬ▲そればかりならまだ我慢も出來やうがさあ總督府の訓示だ、それだと云へば殆ど文書課長が起稿せねばならぬ▲これをやるには餘程の手腕と餘程の頭腦明晰な人物でない限りは到底務まらぬことになつて居る▲それで居て其努力が容易に表はれると云ふに先づ八、九分迄りは裏面に現はれぬ▲こんな事を思へば實際厄介な役割りで、まるで縁の下の力持ち同然だ▲從つて此室には燻獅くらゐの權威ある人物を置いても差支ないのであるが後任物色には相當日時を要する模樣で結局當分は藤原秘書官の兼務と云ふところで進むことになつたらしい。

東三省の訪日飛行

本飛行機の訪問の誠意を表する爲今秋是非訪日飛行をと頻に熱心であるさん

舌を切る
黄金町の靜岡

二十日午前七時ごろ同旅館の炊事場で炊事用の庖丁で己が舌を搔き切つた、命は取止めるらしい、原因は同人は精神に異狀あり治療の爲め熊日龍山城し黄金町の知人の家に身を寄せてゐた

續々來城す

大阪商船會社の觀光團、熊本商業會議所主催の商業觀察團は甲、乙兩團とも廿九日午後十時京城着卅日市內觀察同夜北行の筈

上陸の豫定 濱松商業觀光一行 大邱商業觀察の爲め濱松商議常議員鈴木仁一郎氏外三名は近く來城する筈

京日案內

五號活字十五字詰五行一回壹圓五十錢但名入ハ壹回每ニ貳拾錢增料金ハ前納ノ事

邦文タイピスト募集 志願者至急履歷書持參出頭せられ度 大門通丁子屋前 邦文タイピスト養成支部

書生 至急募集、希望者は履歷書持參來られたし 京城西大門町二丁目三二 京城久持町門病院

求職者 精神修養法、男女不問、永久生活の安定を保證す 京城本町壹 清光館 內研究所

精神 及物理療法作療 どんな病氣でも責任を以て全治せしめます 京城本町壹 清光館 內研究所

ロシヤパン 露西亞人獨國に付製造器具備付の爲清潔安く御勉强致します 本町九丁目 露西亞ビルヂング

求間 八疊又は六疊二間位閑靜にして六拾圓程度の御宅に御世話願ひたし 姓名在社

賣地 京城府吉野町 三百坪住宅地又は建築地として好適 詳細は本社へ

公債 京城明治町郵便局前 御囘收の公債御賣却を御取扱致し候

公債 債券特別高價買入 京城府黄金町三丁目 電話本局六七〇 佐藤證券部

公債 他公債株式精々高價に賣買仕候 京城明治町一丁目 有働株式店

株式 明治町壹丁目三七 萩野商店 電話本局七六九番

恩給 年金扶助料手數料低廉 京城府古市町一ノ三四號

恩給 手續最低利息 公債動産其他 京城府古市町三五 今村病院前 西村商會

恩給 立替即時取引 京城府本町 江州屋本店

恩給 及期立替 京城大和町二丁目五二 渡邊淳

恩給 三ケ年以上即時立替 京城府黄金町二丁目一四八 電話本局三七六九番 池田商會

社員 外交に經驗ある要務者に限る午後三時より六時迄に來談ありたし 吉野町二ノ一 民衆時論社

月極 辨當仕出し其他折詰御注文に應じます 電話本局三九四三番

兎 高價買入 西大門町 兎販賣所 京城文兎館

土地 株式會社 土地家屋賣買 京城府壽町二丁目

銃修 多年の經驗に依り 京城明治町 濱川銃砲店

髮結 本年度新入品多數入荷 京城旭町三ノ一 小林

貸家 店向平家十戸 家賃一戸拾圓 京城並木町二二 御用の方は 前田物產事務所

中央 『討幕の叫び』『白面鬼』その他 問題の時代劇(十八日から) 京日讀者優待券 (大人二十錢 小人十錢) 京城日日

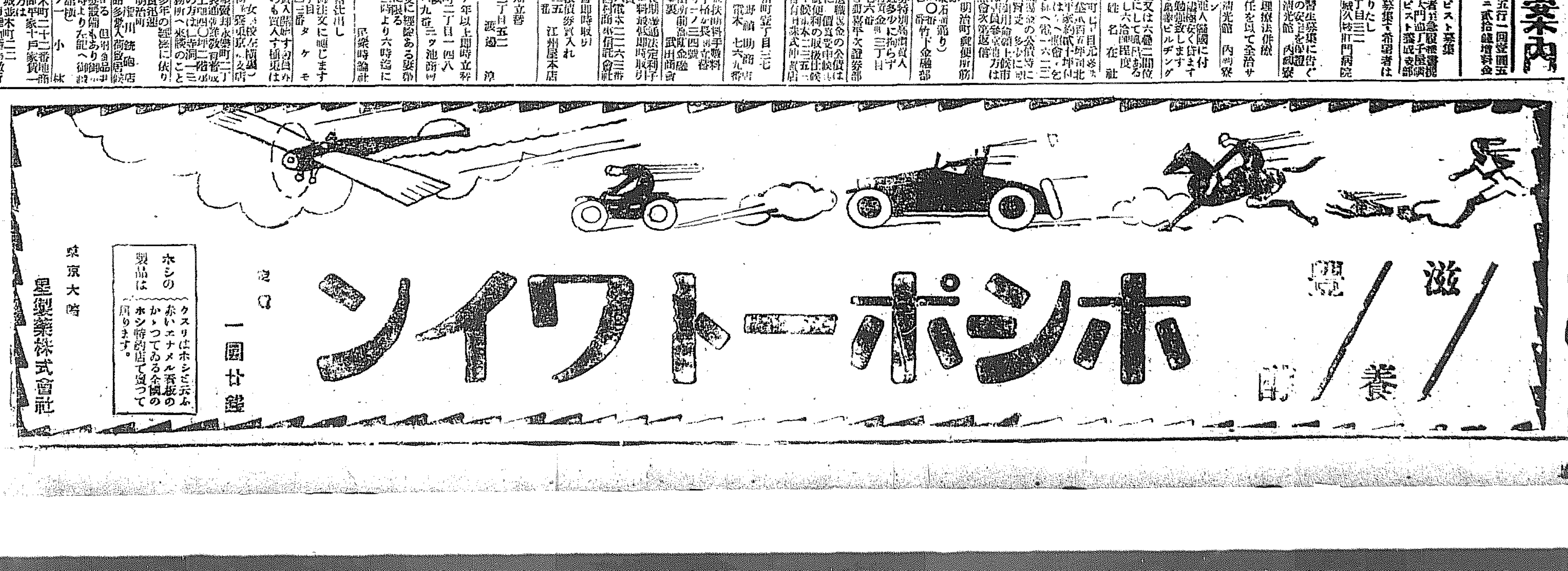

今秋鮮滿旅行[illegible]

【奉天電報】東三省航空處では[illegible]に參加して居るが日[illegible]

訓導の變

[illegible]宏して居る

府內黃金町三の二九一鶴岡旅館に滯在中の江原道伊川公立普通學校[illegible]が紐に架つて苦悶中を家人が發見し大騒ぎとなり直に總督府醫院に收容手當中であるが[illegible]

鮮滿視察團

[illegible]下五名の鮮滿視察團一行は[illegible]に直行釜山[illegible]二班は長崎、釜山、木浦、群山[illegible]仁川、京城、鎭南浦を經て大連[illegible]

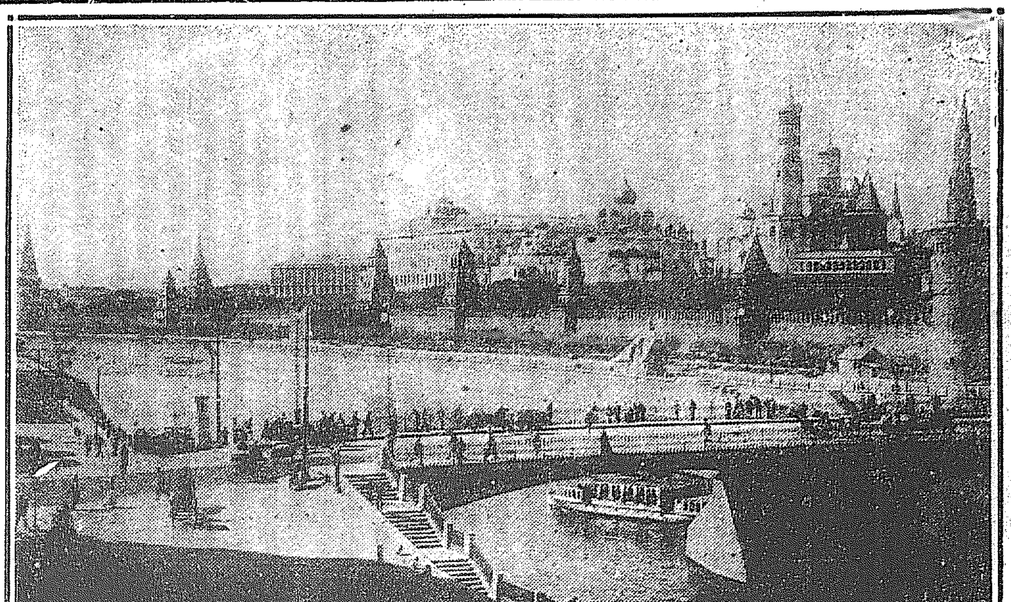

日本の飛行機を迎ふるモスコー

(寫眞はクレムリン宮殿)

院外に對して自由を拘束されない特點を何うする

帝國議會放送問題

中村衆議院書記官長談

【東京電報】今回東京放送局から豫め議會開會中帝國議會の議事進行模様を放送したいとの申出があつたが此事は時勢の要求上當然問題となるべき事柄とも思はれ、目下各國に於て議會の議事を放送せしめてゐるのは米國丈けである放送局に於ても一般の議事を放送する事はどうかと考へて國務大臣の施政方針演說位でも送りたいとの希望であるらしいが院內の議論は絕對保證があり院外に對して何等自由を拘束されないと言ふ特點があるので之を放送する場合、如何なる關係になるかと言ふやうなことを此點に攻究せねばならぬのである夫び萬國議院同盟會議に田口書記官が行くことになつたので米國の實際を調査して追つて各派交渉會にも諮つて出來る丈け放送局の希望に副ひたいと思ふ

滿鐵の調査隊 赤軍に逮捕さる

庫倫に押送さる

【東京電報】滿蒙に秘密裡に派遣した滿鐵の蒙古踏査隊は外蒙古踏査中蒙古赤軍のため逮捕され庫倫に押收されたもの〻如く眞相は不明である

獨逸に大豪雨

罹災者數百人

【ナウエン無電廿一日放送】獨逸サクソニー地方に二十日夜大豪雨が襲來し多數の家屋は流失し罹災家族數百人に上つてゐる

バスラノ大火

【バグダッド廿一日發】バグダッドの東南約二百五十哩を距たるバスラノ町に火災起り數町歩の家屋を燒いた

は全燒した、同地方は人口稀な僻地で其家屋は皆小さな建物である

足拔き酌婦

釜山で取押らる

慶北善山郡本籍不詳山崎ツネ(二)は數日前府內觀水洞觀水樓に前借三百圓で酌婦に住み込んだが突然二十日家出し行方を晦ましたので目下搜索中の所二十一日朝釜山水上署の手に取押へられたが裏面にはツネを操る男があるらしいと

老人飛込自殺

進行中の列車に

廿一日午後十時頃龍山元町踏切附近で京釜線進行中の列車を目掛けて飛び込み自殺した鮮人があつたが取調べの結果趙牧とのみ判明し年齡六十歲位勞働者風の男である

寒灘江橋梁

二十五日開通

寒灘江橋梁は廿五日朝より假設より列車運轉を開始すべく之にて全線開通となる

自動車復舊

京城春川間

京城春川間の郵便遞送は客月の水害後京城より加平までは自動車、加平春川間は漢江を利用して發動汽船に依つてゐたが道路修理工事の竣成と共に廿二日から從前の通り直通自動車を往復させることになつた

蔚島沖の海の底から【2】

伊集院生

魚のやうに水を潜る逞ましい筋骨の持主

突飛な申出に面食つた潜水夫 作業船へ乘移る

◇……蔚島へ 向ふ私等の艇は暗澹たる霧の海上に潜望のやうな鋸を曳きながら六浬の速力を以て進んで行つた、忽如として眼前に巨大な島影が現れたので驚いた艇長が迫つた危險を辛うじて避けたかと思ふと、今度は行つても行つても島影の一つも見ることが出來ない洋上を迷つてゐるやうに長い時間を霧の中に彷徨てゐるのであつた、かくして幾度となく

◇……危險に 出遭つて目指す蔚島に辿り着いたのは、十四日の午後三時ごろのことである、丁度その時作業船は高麗號の沈沒現場に向つてゐたので金光丸は鋸を入れる間もなく私と三田君を乘せて現場に向つた、かれこれ二十分ばかりたつたころ蔚島の西南磯の沖あひ遙かに微か浮んでゐるやうな小さい船影を發見した『あれではないか』と私が怒鳴ると船は直にその

◇……方向に 舳首をめぐらして進んだ、だん／＼近づくにつれて三隻の船はまがうかたなく作業船であることが判つたので私は征服して乘込んだ作業船は木造の小さな漁船にポンプを取附けたものであつて百噸級からの大仕事をしやうといふ船にしては餘りに貧弱な氣がした、然し船に乘つてゐる人達をみると何れも逞しい筋骨の持主で如何にも

◇……深海を 魚のやうにもぐり廻る豪勇な潜水夫ばかりであることが想はれた私と三田君は金光丸を捨て一艘の作業船に乘り移つた、そして其の日は直ぐに現場を引揚げて蔚島に上陸し潜水夫の事務所に入つた、此處で早速三田君から潜水夫等に紹介はされた『どうぞよろしく』と言ひ終ると早速『僕を現場に入れて呉れませんか』と彼等に向つて相談をはじめた

◇……性急だ とは思つたが何しろ三日前から起てもたつても思ひつけてゐたことだつたから彼等の顏を見るとも爭ひとして居はあられなかつたのだ、私の申し出が餘りに突飛だつたので潜水夫達は顏を見合せながら暫く返辭もしなかつたが小川といふ男が『よござんせう』と心よく承諾して呉れたので私はほつとしてやれ／＼と思ふ

◇……心持が した、然し初めての人は前以て淺い所で潜つてみて馴れた上でないと十尋以上の場所には絕對入れないからといふ潜水夫の頭が親切に注意して呉れた、私は飽迄も高麗號の沈沒艇を見届ける考へであたので早速現場に入れて呉れない不滿はあつた、然し更に二、三日中には入ることが出來るんだとその夜は遅くまで寢ながら考へつゞけた

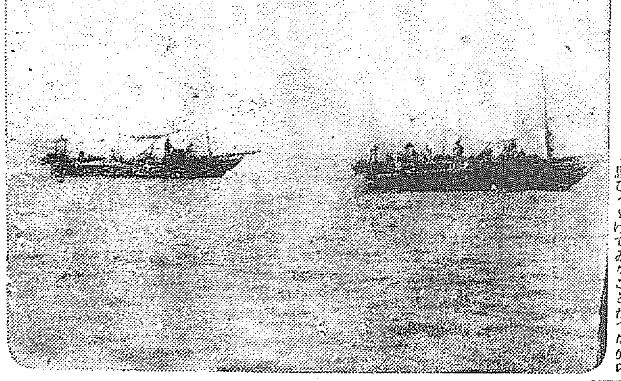

蔚島沖の作業船

澁谷少佐釋放さる

田中大使の交渉

【東京電報】外務省着電＝間諜の嫌疑を以てイルクーツクに於て逮捕され拘禁されてゐた澁谷少佐は田中大使の交渉により十九日釋放された

北京から一直線に新義州に着陸か

訪日露機北京發

朝鮮軍參謀語る

訪日露國飛行機二十五日北京出發の情報に接し朝鮮軍參謀部に問合せると、露國は瀋天經由朝鮮に入りて地に向ふ豫定で本日地上勤務員四名は新義州、大邱で打合せを行ひ渡日したが其後東三省側で飛行許可を與へないので中止となつたのではあるまいか當部には其後の情報及出發期日の通報は一切ないが假令出發するとすれば北京より一直線に海上を飛行し新義州に着陸するのであらう朝鮮の着陸地は新義州大邱の二ヶ所で大邱の方は練兵場を使用する事となつて居る平壤には打合せした事の報告がないから着陸せず新義州の場地に着陸するであらうと思ふ

伊機は フイリツピンに

【マニラ二十一日發電】伊太利飛行家デピネツド中佐は天候不良の爲めセーブ島に滯在中である

日曜登山會

けふ三角山へ

修養團京城支部『日曜登山會』では廿三日午前四時卅分出發三角山に登山し山上遙拜、國民體操、唱歌等を試みる筈會員外に一般より參加者を募ると

水害復舊木材

李王家から拂下

李王職所有の開州附近の山林から赤松六萬三千本を水害復舊の材料として京畿道に拂下ぐることに交涉纏まつた

米國海軍機 桑港から布哇へ

太平洋上に二百浬毎に驅逐艦を配置して

【東京電報】米國海軍では來る九月二日桑港から布哇間二千百浬の直飛行を行ふことになつたといふ參加飛行機はロスアンゼルスのダグラス飛行機製作所特製のピーエヌ九號機三臺でロッヂャース少佐指揮の下にサンヂーゴから桑港に飛行し來り近く桑港要塞內で諸準備を整へてゐる桑港布哇間の太平洋上には航空母艦三隻及驅逐艦九隻をもつて二百浬の距離に配置し各艦にはガソリン、オイルアエンダー、ギア、其他を用意し何時でも應急補充をなす事になつてゐる、何しろ廿四時間で桑港から布哇に一飛で飛行しようとするのであるから當日は定めし壯觀を呈するであらう

北極探險

ア大佐の機體を買收し

【ナウエン無電廿二日放送】アムンゼン大佐が過般北極探險に搭乘した飛行機はオーストラリアの探險家カレンシン氏に買收された同氏は同飛行機を以て北極地方に屢々探險を爲したるが今回同機を以て未踏の地を探檢すべく計畫して居る

落合無線局

廿二日燒失

【根室二十二日電報】二十二日朝九時四十分落合無線電信局送信所を燒失し通信全部不能となつた、

全國中等學校 最後の決勝戰

早稻田實業對高松

【大阪電報】廿二日準決勝戰は朝十時から大連商業對高松商業から開始した高松先攻で九對二にて高松大勝した早稻田對鎭海は午後三時開始四アルファ對三にて早稻田の勝となつた明日の優勝戰は早稻田實業高松との間に決せらる決勝戰は朝十時からである、

デ杯戰 單試合

【ボストン二十一日發電】アンダーソン清水の代りにホウクスと梅田は二十二、デヴイス盃單試合をなしパターソンは原田と試合する筈

本社主催

第二回全鮮野球爭覇戰 試合番組

第一日(八月廿九日土曜)
- A組 湖南代表 全州軍＝慶南代表 全釜山
- B組 前年選手權保持者 慶熙俱樂部＝慶北代表 全大邱
- C組 西鮮代表 三菱俱樂部＝中央代表 全龍中
- D組 不戰一勝 北鮮代表 咸興體育協會

第二日(八月三十日日曜)
- B組勝者＝C組勝者
- 咸興體育協會＝A組勝者

第三日(八月卅一日祭日)
- 第二日勝者の優勝戰

(以上三日間に亘る各試合開始時間は追て發表す)

爭覇戰出場の各軍メンバー

半島球界空前の壯擧たる本社主催第二回全鮮野球爭覇戰は愈々目睫の間に迫つた。各チームは先月來續々猛將を狩り集め準備おさ／＼怠りなく何れも其實力相伯仲して勝敗の數は豫斷を許さない。其メンバーの如きも未だ正式の通知を受けないが豫想投票の參考に資するため左に各軍の大體のメンバーを掲記することゝする。

慶熙(前年度選手權保持者)
(投)(捕)(一)(二)(三)(遊)(左)(中)(右) 原城本(弟) 岩坂 石岡 岩坂山(弟) 兒木原 城木 鑑木 高土重 備山 資 顯岩 鈴日 平
補 荒井・郵中・諸山・水・小杉

中全龍(中央代表)
(投) 竹村・松尾・岩本
(捕) 下村・三井
(一) 大島 尾崎(弟)
(二) 長島 瀬尾・中村
(三)(遊)(左)(中)(右) 千 小松 村 西尾
補 吉田・服部・中山 旗・堀川・兒玉 増戸・大山・須田

三菱(西鮮代表)
(投) 柏原(乾) 柏原(守) 砂 原
(捕) 松 田・松 本
(一)(二)(三)(遊)(左)(中)(右) 吉 田 片 田 松 尾・今 井 池 田 邊 水 富 吉 田 村

全釜山(慶南代表)
(投) 朴伯守・藤田
(捕) 北 原
(一) 大 井
(二) 戶 崎
(三) 山 藤
(遊) 豐 山・朴鮮和
(左) 三 谷・小 林
(中) 松 永・吉平田
(右) 井 本・寺 本
山 田

全大邱(慶北代表)
(投) 曾 山・工 藤
(捕) 黑 田
(一) 後 藤
(二) 今 田・青 山
(三) 黑 杉・大 塚
(遊) 小 田
(左) 秋 戶
(中) 坂 宮・林
(右) 高山崎・藤堀(弟) 藤堀(兄)

全州(湖南代表)
(投) 金鍾世・東 鈴 木
(捕) 德 永・橋 本
(一) 宮本・橋本(幸)
(二) 橋 本(忠)
(三) 林
(遊) 木村・宮本(靜)
(左) 山 岸・鈴 木
(中) 三 上
(右) 今 村・竹 下

咸興(北鮮代表)
(投) 吉 中
(捕) 高 爾
(一) 竹 原
(二) 羽 生
(三) 崔
(遊) 大 槻
(左) 大 羽
(中) 荻 野
(右) 吉 池
(補) 朴・植木・進藤

神宮競技 參加選手

【東京電報】來る十月末から行はれる明治神宮第二回競技大會には本年新に武式庭球と射擊競技も加はり參加選手六千名に達する見込にて內務省では攝政殿下の台臨を奏請する意嚮である

◎右を向いてもキング左を見ても亦キング 汽車中がキングだらけだつたとは旅行者の話。實際九月號大評判

末恐しい少年

京城武橋町一四〇本籍身元不詳李龍福(一三)は今年七月一日に鐵路通りの夜市の人紛れに乘じて府內喫茶洞二二表鐘成の洋服ポケットより現金七圓五十錢を掏り取りたるを手初めに八月七日まで十二人の通行人より現金又は物品を掏り取ること前後數回に及び去る八日本町署に檢擧されたが說諭を加へて放還された

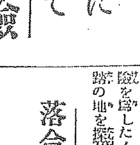

來青漫語

山口縣の防府町では十萬圓の資本で觀光汽船株式會社が出來る…成程防府は毛利公のお膝下にふさはしい計畫。

◇特診時間で首になつた若返りの權威士、あれでなかく／＼ハーモニカの名人だつた。九大のフイルハーモニーは博士がおかげで潤つて居たらしいとの評。

◇近頃浮浪人の物もらひが殖えた頑丈な男が女一人の家などに入り込んで『何か遣りものはありませんか』と強請る人間の遣りものにも困つたもの！。

館 特等八十錢を三十錢、一等六十錢を二十錢に大割引優待 報社

收益 家庭工業 推奬 浪速製作所

男女 毛深き方 新毛取法 脫毛劑

內科 小兒科 入院隨意 毎日五名を限り施療す 醫學博士 古城憲治 明治町一丁目 電話二四〇番

細工の注文は本町の德力へ 承ります 電話本局三九三九 金銀白金 德力

綿 ワタ 內地人用 蒲團綿 中入綿 青梅小袖綿 鮮人用 (玉)票 (鮮)票 元請販 社合綿製鮮朝 京城貫鐵町

青竹、杉小丸太直輸入 足場用杉切流 小野田セメント特約店 ㊂濱田貿易 俵材木店

內科一般 長谷川內科醫院 京城元町二丁目六十一番地

秋蒔 種子と球根 給入美裝カタログ進呈 札幌大正園

京城文化村と夏一日の銷夏

各改良種鷄分讓 並ニ養鷄器具販賣 御希望ノ方ハ二錢封入照會アレ 型錄送呈 清道養鷄組合

第二版愈々出來!! 京城龍山大洪水慘狀寫眞帖 特價金貳圓 發賣所 龍山漢江通八番地 井上欣治商店

勞資共榮販賣部

二つの月 (104)

渡邊霞亭 作　樋口富麿 畫

夕雲 〔二〕

太一を仇敵の擴げてゐる翅の下へ伴れて來たのは半次であるが、自分にも多少の責任がなくはない。太一の態度はとゝ薬の別邸だと諦してからがらりと變つた。そして強度の神經衰弱になつた。

『わたしが悪かつた。わたしが不用意にあなたを谷底へ落したのだ。どうにでもして此の罪を償はねば、あなたに二度合す顔が無い。すれば、どうして此の罪をつくのうべきか。どうしてあなたを救ふべきか。あなたのお行方を探す前に先づその事を考へなきやならない』と照子はしみぐ心に思ふ。金錢によつて罪が償へるものだつたら、どんなにでもして金を作るべきである。身體を粉にして罪が償へるものだつたら火水の底へ身を投げるべきである。然し金は問題ぢやない、身體を粉にしても仕方がない。

『あなたは御病氣でゐらッしやるだからわたしがあなたに代りつて、あなたの仇敵を斃すべきである。たとへ、斃すことはできなくても、心か身體かに疵を付けるべきである。さうしたら、あなたはきつと歡んで下さる、わたしの罪を赦して下さる。さうだ、其他にお詫びのしようはないだらう』

照子は、強く覺悟した。聰ちゃん太一が行らうとして手を付けずに居る仇讐を自分の手で行つて見やうと思ひ付いたのである。詳しい事は知つてゐなくても、太一から聞いた斷れぐの話を拾ひ集めると、薬政風が太一の家を亡ひ、太一の母の命を奪ひ、太一の幸福を奪つてしまつた事がおぼろげに分つて來る。それに太一が、酔のやうに『仇が打ちたいぐ』と言ひ續けてゐたのを結び付けて考へると、太一は家の仇であり母の仇であり、同時に、自分の敵である薬に對して復讐をしようと思ひ詰めて居たのも分る。然し、太一の身體ではさうお思ひになるばかりで實行をなさる事が出來まいから『あの醜々しい身體ではそれは出來まい、その仕事をわたしがする、男とちがつて、幸ひに女に生れて來てゐるから、婆さんの傍へ近付くことも容易くできる。わたしが居なくなつたらお婆さんがお困りなさるか知れないけれど、その中には兄さんもお歸りなさる。あなたも打捨つてはお置きなさらないだらう。さうだ、さうしよう。わたしは斯うしよう』と狭い胸に大きな望みを膨くすへた。

さうして仇を討つことが、女の身で太一の行方を探すよりは、どんなにか有意義かも知れないと考へた結果もあつた。たとへ太一を探し當てゝも、お延の手に掴かれてゐては、どうする事もできまいから、わたしは別の方法でお敵しする方がいゝだらうと決心して、醜い手に匕首持たうと思ひついたる。

『わたしにだつて其位の事はできる』

年歯は若いが、世の醜態を嘗めて來た女だけに、自ら進んで猛火の中へ飛び込まうとしたのである。

然し、今にも太一が歸つて來たら、無論この決心を打ち明けて、太一の諒解も得たいとは思つてゐた。でも太一は遂に歸らなかつた。もし、自殺したのぢやなからうかと、夫だけを心配したが、その心配は一寸出てすぐ消える夕霞のやうに淡れてゆく。

『大丈夫、そんな事はしてゐらつしやらない。仇家の別邸に居るのが確さに、お延さんの許へお歸りになつたのだらう』

から諦めては居る者の、どうかすると思ひだす、留守居の婆さんも就りのない心切に遊んでくれるが、堪らなく淋しさが甦つて來る。

『照ちゃん、居るかね』

太一の行方が知れぬやうになつてから翌日の夕ぐれ、袖垣の狭からひよつこりと現れて、から聲を掛けたは半次だつた。衣服も帽子も、りゆうとした新しいのを着けて、にこぐと笑つてゐた。

學藝界

◇觀茶川柳誌選者(紋太選)夢(蒲洲流選)香十題選(題の男選)各十句以內。雜吟は句數無制限(赤島選)以上八月三十日締切。京城並木町一八二進藤二葉里または釜山富平町二ノ三六川島閑の男宛投稿のこと。

◇柴田保修氏(書家)金剛山探勝のため來鮮、目下府內葉四洞柴田栄門醫伯宅に滯留

◇多田毅三氏(洋畫家)本社學藝部記者 十九日夜出發新義州安東縣方面へ賜暇旅行。

◇島山末刀氏(俳人)仁川方面へ旅行中のところ歸城。

◇森浩然山氏(俳人)湖南地方へ旅行。二十五日頃歸城の豫定。

京日文苑 投稿規定

短歌	『國』尾上柴舟選
俳句	『秋雜詠』內藤鳴雪選
川柳	『風』井上劍花坊選
締切	八月三十日
賞金	天一圓半 地一圓 人半圓
注意	一回一人三句、各題
用紙	紙用紙葉書 雅號住所明記、京城日報社「京日文苑」宛の事
其他	各地會報歡迎

俳句

內藤鳴雪選

題『短夜』—(二)—

○　京城　静雲
初戀を語る間もなく明易き
○　大邱　鬼哉
この頃はいと寢易くて明易し
○　始興　鷗棲
短夜の戸を締めずして眠る家よ
○　京城　旭芳
短夜や友と語りて酒の香
○　仁川　春靜
短夜や下手碁好きの碁打にて
○　京城　李雨史
短夜を早や鳴いて居る鴨かな
○　同　椎舟
醉ざめの水呼ぶ人や明易き
○　同　虹村
短夜の月に人あり將栗醫
○　信州　潮舟
十年の友と短夜語りけり
○　天安　獨步
眠て早や鷄の聲聞く短夜かな
○　仁川　まちよ
みじか夜を千代女もすなる苦吟哉
○　京城　美津緒
短夜や試合の疲れうまゐして
○　中萊　露波
短夜を蹴れて寢るベットかな
○　龍山　元子
の法話悲しき思ひかな
○　仁川　若楠
明易き夜を顧かしき都かな

ゴデック會（柯子居）

屋根草に〇の鳴く山家哉　日想子
蜩や夕日に染まり高部落
蜩や瀑下駄はきて川去る　柯子
蜩の村に峽のひらけゆく
銀漢に鳴り出し時計數へ居り　盈
端居して銀河を仰ぐ一人哉　貫耳
早星月の夜空に踊けり
早天の夕雲はしる顔紅　左人
掘る井に蛆の來る早かな
早野や搖ぎし銀のまぶき

京城俳句會（零閑居）

鳥はばたき出でし後の森中　草仙
朝からの風になびいてゐる一と木
も雨の降らぬ消燐下りる雀　鳳中
赤蜂見て皆との道に來る
川邊の赤土に赤牛の動き初める　鶴郎
伸びる川べりの柔に風ある　貞鈍
今朝の霧深く月見草の消されてゐる
藤棚の下に人々の出入りする夕　零閑
夜寝の庇に這ひ上りたる絲瓜育々
雨雲の行く山道の下二三軒家　零閑

晩春初夏

開城　富田花生

路の邊にほゝけ蕾立つたんぽゝにいつしか春もおはりとなれり
蓉立ちて白くほゝけし蒲公英に晩春の日の照るさびてあり
アカシヤの花白く咲けつ夏のさびしき頃となりにけるかな
麥畑の麥の花やゝにおとろへていましか春は老いにけらしも
畑麥の畑の畝坊主やゝこ留のいりてほゝけし見れば夏立つらむか
松のしん伸びきはまりてやゝやくに涼しい夏のきたらむとする

新しい出版物

◇統計便覽(大正十四年編纂)朝鮮における面積戸數死亡率生産物價貿易物價銀その他財政行政郵便教育等あらゆる事項(大正十三年末現在)を網羅して一目瞭然たらしめてゐる(非賣品朝鮮總督府發行)▲向上の婦人(九月)乃木大將を慕うて、婦人と性道德、社會に現れた性の悲劇、和服裁縫の急所、盛岡細川忠興の妻その他(二十錢東京丸ビル帝國文化協會)▲俳三味(八月)朝鮮洪水地行脚(賀田飢山)俳香秋(堺谷水哉)のほか文苑にも句にも參考すべきものが多い(五十錢東京市外世田ケ谷町太子堂平民文學社)▲宗教科學(八月)東洋の救と我國の使命、科學太論、進化と科學系統神學、基督論、濃厚たる日本等(五十錢東京芝區八幡町厚生閣)▲東洋の光(創刊號)エスペラント研究雜誌…年二圓京城平洞二五エスペラント學會▲朝鮮土木建築協會々報(八月)三十錢京城旭町一丁目共協會▲京畿道警察時報(八月)二十錢京畿道警察部內朝鮮警察協會京城支部▲大正川柳(八月)初めて川柳を作る人々に(劍花坊)川柳とは何ぞや(新一郎)維柳櫻氏の自我經十句を評す(琢村)等の文章に一家吟(劍花坊維想讀選)一人一題句選集、句會と通信、柳界消息等を掲ぐ。新川柳研究者の良伴侶(五十錢東京市外杉並町馬橋四五四七柳樽寺川柳會)▲朝鮮警察家庭新報(八月)朝鮮警察婦人俱樂部の改題である。主張論說、法律問答、講談實話、家庭記事等それぐ特色をもつてゐて面白く讀まれる雜誌。主幹は田村直一氏(十五錢京城旭町一丁目共社)

讀者領分

▲京城印刷業者各位に御願ひ京城茶鏡組合地は精巧にして廉價な京城印刷屋の臨時出張注文取を惡く惡して居る概嫌を乞ふ(中鮮商家)▲私は近日中に旅行するが旅館等に宿泊する場合茶代みた様なものはどんな具合で與へたらよいのでせうか(初旅生)▲蹴酒扇生へ御く鮮滿協會の事務所は京城府古市町三五鐵本三六八大和多多一氏方にあります(一會員生)▲十二日附野呼生よ旭町一ノ九六紅療院へ行つて御覧なさい(沿ツタ生)相當數ある家庭なるに便所の汲取口を他人の家庭の方へ取付けた此の夏季に其の口を開放する者あり公衆衛生上不衛生な事千萬(公衆衛生)▲本町五丁目川浪藥店で一圓二十錢で買つた赤玉ブドウ酒を某食料雜貨店では一圓二十錢で賣りつけ六錢のマッチを八錢で賣り其他何でも一二割高い町內に同業者がないとて暴利を貪ると夜逃げをせねばならぬ破目になるよ(一購買者)▲紙上の名は榮友なきも投書には必ず眞の住所氏名を明記する事(係)

經濟欄

▲四番九月末四一圓三一十月中四〇圓三五 出來高七千石
群山 一番十月中四〇圓二〇

不在投票の範圍
法令審査會で決定
…を認むることに決した

伊藤…
…タリー旅行…日正午セエブに到著した

政府米賣却
二千石を含む)一萬五千石賣却

札幌控訴院長
前札幌控訴院長

英國の
【巴里二十一日發電】佛國政府長官カイヨー氏が米國中ロンドンに…佛國の支拂得る限度は百乃至千二百萬磅であると言つてゐる

名古屋の米は
…るに過ぎざる状態にあり若し鮮俠其他の減收で近郊農村からの…

胃腸 タカヂアスターゼ

專賣特許 高峰博士發見・世界的强力消化素

內外醫家實驗報告御申越次第進呈

東京室町 三共株式會社　各地有名藥舖にあり

旅行に仁丹 食後に仁丹 惡疫に仁丹
消化と暑けしに 仁丹
宮內省御用品 仁丹の体温計
醫博士完成の 仁丹のハミガキ 御愛用を賜ふ
忍耐ハ運命ニ勝ツ（西諺）

藥

胃腸第一 親切本位 在庫豐富 出荷迅速
京城黃金町一丁目 合資會社 大熊南藥堂 電話長四〇五 三七一 振替京城四五六

腦神經衰弱の根治

獨逸專賣特許(獨逸レチチン會社製造)
ノイラレチチン
は腦神經・精液・液血等中缺く可からざる唯一の重要成分純レチチン劑で直接に腦神經・精力・體力の消耗を速かに回復する美味の最高卓効劑なれば從來の一時的麻醉・鎭靜療法とは大いに其趣を異にせる根本的治療新劑也
◎腦神經衰弱——不眠症・頭痛・記憶減亡・恐怖・倦怠・過勞・多夢等
◎生殖器衰弱——陰〇・性慾減退・精力減損・早〇・遺夢〇等
◎結核性疾患——姙婦・産婦・腺病・小兒虛弱等
東西大學病院御實用 醫學博士二十七名實驗賞讃
一〇〇錠入 定價約十七日分 四圓五十錢
全國大百貨店藥品部 信用ある藥局に販賣
發賣元 大阪道修町三丁目 株式會社 塩野義商店 振替大阪八一番
出張所 東京日本橋區大傳馬町一丁目
◎詳細說明書郵呈〇
直輸入發賣元 大阪市北區曾根崎永樂町 文明新藥社

朝の花
馬山 朝鮮酒造株式會社
朝の花の誇り 內地酒を愛用する時代は去れり。第五回全國酒類品評會に於て又々朝鮮出品酒中の最高位に入賞しました 他酒の追隨を許さぬ品質の善さ證據 內地酒に優る朝の花の御使用をお奬めいたします

奏効確實
うみもいたみも五日でとまる
りん病 キハメ早キ藥
リベール
惡性用特製 四日分壹圓 六日分參圓 十二日分五圓
輕症用 五日分壹圓 十日分貳圓
大阪市南區谷町三丁目電停前 藥劑師 竹村幸次郎 竹村製劑所 振替大阪八〇六 電話南二五〇
全國到る處の藥店にあり

洋鐵鋼鐵道船舶土木建築材料其他工業諸器械附屬品商
角野商店 釜山幸町 電話二三三 振替京城九三二番

院長 島崎龍二
外科 內科
皮膚科 淋病梅毒
婦人 小兒外科
傷害外科(骨折脱臼 外・傷)
泌尿 生殖器病(血尿腎臓 膀胱尿道病)
X光線科(レントゲン 皮膚病神經痛)
島崎病院 京城旭町一丁目府廳裏

高尚で美しい
クラブ白粉
高尚な趣味を有たれる御婦人方は純眞なクラブ白粉の整容美を愛好せられます
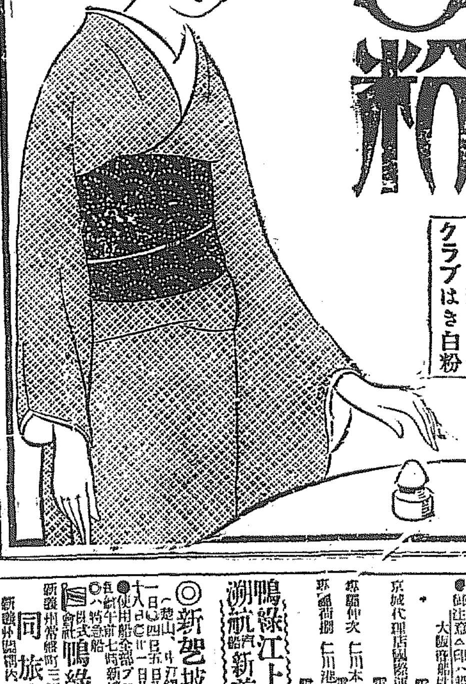
クラブ白粉錠
クラブ煉白粉
クラブ固煉白粉
クラブ水白粉
クラブ粉白粉
クラブはき白粉

シーズン!! スポーツマンの腕は唸る

運動具 服裝類全般
平壤大和町 ケイリン運動具部 (電話一八番)

資本金 五百萬圓
一、當會社は確實を本旨とし御便利に業務御取扱可申候
一、當會社は損失を公平且つ迅速に支拂可申候
電話又は御一報次第社員參上可仕候
日本共立火災保險株式會社
取締役會長 原錦吾
本社 東京市京橋區南紺屋町二六
京城出張所 京城府本町三丁目三九番地 電話本局長一五六六番
出張所長 三鍋才次郎
鮮內代理店所在地 京城、平壤、仁川、釜山、大邱、大田、鎭南浦、群山、木浦、光州、全州、清津、元山、咸興、城津、新義州、鎭海、馬山、海州、沙里院、羅南、會寧、統營、江景

ヘルメスウヰスキー
是非一瓶

御家庭鬱散の美祿として

朝鮮郵船株式會社 出帆廣告
京城府光化門通二〇〇 朝鮮郵船株式會社
○仁川出帆(代理店 內國通運支店)
ひさり丸 八月二六日 東京行
漢江丸 八月二七日 大阪行
遼陽丸 八月三一日 長崎三角行
京江丸 九月二日 鹿兒島行
龍正丸 九月一日 新義州行
毎日(奇・偶) 木浦行
德丸 九月二日 海州行
會寧丸 八月二六日 鎭南浦行
平安丸 八月三〇日 安東縣大連行
○木浦出帆(代理店 山野回漕店)
ひさり丸 八月二八日 東京行
… 八月二九日 大阪行
… 八月二六日 濟州島行
… 九月一日 多島海行
… 八月二六日 仁川行
… 八月三〇日 新義州行
… 九月二〇日 釜山上海行
○釜山出帆(取扱店 大池回漕部)
ひさり丸 八月二九日 東京行
… 八月三一日 大阪行
… 九月二日 沿岸經由大阪行
… 九月三日 濟州島大阪行
… 八月二九日 北鮮行
… 八月二五日 浦鹽行
… 八月二七日 上海行
… 八月二九日 釜山上海行
○元山出帆(取次店 內國通運支店)

大阪商船株式會社 汽船出帆廣告
●仁川出帆
大阪行(群山木浦經由) 石見丸 大信丸
●東京行
●大連行(芝罘經由)
●新義州、元山、清津、雄基行
●上海、福州、基隆、高雄行
內地各港出帆主要航路
●歐州行毎月一回 ●北米行毎月一回 ●南米行 …
京城代理店 國際運送株式會社
仁川支店 電話一〇番

鴨綠江上流行
安東縣 新義州出帆
鴨綠江輪船公司

◎新乫坡鎭行(八月中)
同 旅客待所合